

SUSE Linux Enterprise Server

11

www.novell.com

2009 2 20

部署指南



部署指南

所有内容的版权都属于 © 2006-2009 Novell, Inc.

法律声明

本手册受 Novell 知识产权的保护。复制、复印或分发本手册，表示您明确同意遵守本许可协议的条款。

本手册可如上或作为捆绑包的一部分免费复制、复印或分发（电子和/或打印格式），前提是满足以下条件：

本版权声明及作者和贡献者姓名清晰明确地出现在复制、复印和分发的所有副本上。复制和/或分发本手册（尤其是打印格式）仅限于非商业用途。将本手册或其一部分用于任何其他用途，都必须事先获得 Novell, Inc 的明确授权。

有关 Novell 商标的列表，请参见 Novell 商标和服务标记列表

(<http://www.novell.com/company/legal/trademarks/tmlist.html>) [<http://www.novell.com/company/legal/trademarks/tmlist.html>]* Linux 是 Linus Torvalds 的注册商标。所有第三方商标均属其各自所有者的财产。商标符号（®、™ 等）代表 Novell 商标；星号 (*) 代表第三方商标。

本指南力求涵盖所有细节。但这并不确保本指南准确无误。无论是 Novell, Inc.、SUSE LINUX 产品 GmbH、作者还是翻译人员都不对任何可能的错误或因错误造成的任何后果负责。

目录

关于本指南	ix
1 计划 SUSE Linux Enterprise Server	1
1.1 部署 SUSE Linux Enterprise Server 的注意事项	2
1.2 SUSE Linux Enterprise Server 的部署	3
1.3 运行 SUSE Linux Enterprise Server	3
部分 I 特定于体系结构的安装注意事项	5
2 在 x86、AMD64、Intel 64 和 Itanium 上安装	7
2.1 必需的背景	7
2.2 运行 Linux 的系统要求	7
2.3 安装注意事项	10
2.4 引导和安装媒体	13
2.5 安装过程	14
2.6 控制安装	15
2.7 处理引导和安装问题	16
3 在 IBM POWER 上安装	19
3.1 要求	19
3.2 准备	21
4 在 IBM System z 上安装	37
4.1 一般信息和要求	37
4.2 准备安装	43
4.3 网络连接类型	58

4.4	parmfile — 自动进行系统配置	62
4.5	使用 vt220 终端仿真器	68
4.6	有关 IBM System z 的详细信息	69
部分 II 手动部署		73
5	部署策略	75
5.1	最多部署 10 个工作站	75
5.2	最多部署 100 个工作站	77
5.3	部署 100 多个工作站	83
6	使用 YaST 进行安装	85
6.1	选择安装方法	85
6.2	安装工作流程	87
6.3	IBM POWER: 系统启动以进行网络安装	87
6.4	IBM System z: 系统启动以进行安装	88
6.5	系统启动以进行安装	88
6.6	引导屏幕	88
6.7	欢迎	92
6.8	IBM System z: 硬盘配置	93
6.9	安装方式	95
6.10	时钟和时区	97
6.11	服务器基本方案	98
6.12	安装设置	99
6.13	执行安装	103
6.14	已安装系统的配置	105
6.15	图形登录	115
7	更新 SUSE Linux Enterprise	117
7.1	更新 SUSE Linux Enterprise	117
7.2	安装服务包	119
7.3	从 V10 到 V11 的软件更改	120
8	使用 YaST 设置硬件组件	121
8.1	探测您的硬件	121
8.2	设置图形卡和监视器	122
8.3	设置键盘和鼠标	123
8.4	设置声卡	126
8.5	设置打印机	127

9	安装或删除软件	133
9.1	术语定义	133
9.2	使用 Qt 界面	134
9.3	使用 GTK+ 接口	138
9.4	管理软件安装源和服务	142
9.5	保持系统最新	143
10	安装附加产品	151
10.1	外接式附件	151
10.2	二进制驱动器	152
10.3	SUSE Software Development Kit (SDK) 10	152
11	访问因特网	153
11.1	直接连接因特网	153
11.2	通过网络连接因特网	155
12	使用 YaST 管理用户	157
12.1	用户和组管理对话框	157
12.2	管理用户帐户	159
12.3	用户帐户的其他选项	161
12.4	更改本地用户的默认设置	167
12.5	将用户指派到组	167
12.6	管理组	168
12.7	更改用户身份验证方法	169
13	使用 YaST 更改语言和国家/地区设置	171
13.1	更改系统语言	171
13.2	更改国家/地区和时间设置	174
14	远程安装	177
14.1	远程安装的方案	177
14.2	设置存放安装源的服务器	185
14.3	准备目标系统的引导	193
14.4	引导用于安装的目标系统	203
14.5	监视安装过程	206
15	高级磁盘设置	209
15.1	使用 YaST 分区程序	209

15.2	LVM 配置	216
15.3	软 RAID 配置	221
16	订购管理	225
16.1	使用内核参数访问 SMT 服务器	226
16.2	使用 AutoYaST 配置文件配置客户端	227
16.3	使用脚本 clientSetup4SMT.sh 配置客户端	228
16.4	将客户端注册到 SMT 测试环境	229
部分 III	设想和创建产品	231
17	KIWI	233
17.1	KIWI 的先决条件	233
17.2	了解 KIWI 的构建进程	234
17.3	映像说明	234
17.4	使用 KIWI 创建设备	237
17.5	更多信息	239
18	使用 Add-on Creator 创建附加产品	241
18.1	创建映像	241
18.2	外接式附件结构	242
18.3	更多信息	243
19	使用 YaST Product Creator 创建映像	245
19.1	Product Creator 的先决条件	245
19.2	创建映像	245
19.3	更多信息	246
20	部署自定义预安装	249
20.1	准备主计算机	249
20.2	自定义 Firstboot 安装	250
20.3	复制主安装	258
20.4	个性化安装	258
部分 IV	自动化安装	259
21	自动安装	261
21.1	简单的大规模安装	261

21.2	基于规则的自动安装	271
21.3	有关详细信息	276
22	预装载映像的自动部署	277
22.1	从救援映像手动部署系统	278
22.2	通过 PXE 引导进行自动部署	279

关于本指南

可以用许多不同方式安装 SUSE Linux Enterprise Server。不可能涵盖所有的引导服务器或安装服务器、自动安装或部署映像的组合。本手册应有助于为安装选择适当的部署方法。

第 I 部分 “特定于体系结构的安装注意事项” [5]

标准部署指导根据所用的体系结构而有所不同。有关体系结构的差别和要求，请参见此部分。

第 II 部分 “手动部署” [73]

安装过程中所需的大多数任务在此处都有说明。这包括计算机手动设置以及附加软件和远程安装。

第 III 部分 “设想和创建产品” [231]

大批量安装经常需要准备配备有在此特殊情况下所需功能的映像或产品。说明了允许管理员准备此部署方法的几种选项。

第 IV 部分 “自动化安装” [259]

要进行无人照管的安装，通过 AutoYaST 使用该安装，或通过 kiwi 或 firstboot 准备映像。本部分说明了通过最少的用户干预部署这些安装的方法。

本手册中的许多章节包含到附加文档资源的链接。这包括系统上提供的附加文档以及因特网上提供的文档。

有关该产品可用文档的概述和最新文档更新，请参见 <http://www.novell.com/documentation> 或以下部分。

1 可用文档

我们以不同的语言提供了这些手册的 HTML 和 PDF 版本。为用户和管理员提供了以下本产品的相关手册：

部署指南 [1]

显示如何安装单个或多个系统，以及如何利用产品继承功能建立部署基础结构。有各种方法可供选择，可以选择使用本地安装或网络安装服务器，也可以选择使用远程控制、高度自定义的自动安装技术进行大规模部署。

管理指南 (↑管理指南)

讲述系统管理任务，如维护、监视和自定义初始安装的系统。

安全指南 (↑安全指南)

介绍系统安全的基本概念，包括本地安全方面和网络安全方面。显示如何利用诸如 Novell AppArmor 的产品继承安全软件（允许您按程序指定该程序可以读、写和执行哪些文件）或审计系统（可靠地收集关于任何安全相关事件的信息）。

系统分析和微调指南 (↑系统分析和微调指南)

关于问题检测、解决和优化的管理员指南。了解如何使用监视工具检查和优化系统以及如何有效管理资源。还包含常见问题和解决方法的概述以及其他帮助和文档资源。

使用 Xen 实现虚拟化 (↑使用 Xen 实现虚拟化)

提供了有关该产品虚拟化技术的简介。它是对应用程序各个字段以及 SUSE Linux Enterprise Server 支持的每个平台安装类型的概述，以及对安装过程的简短描述。

存储管理指南

提供了关于如何管理 SUSE Linux Enterprise Server 上的储存设备的信息。

除了综合性手册，还提供几个快速入门指南：

安装快速入门 (↑安装快速入门)

列出系统要求，并指导您从 DVD 或 ISO 映像逐步安装 SUSE Linux Enterprise Server。

Linux 审计快速入门

概述如何启用和配置审计系统以及如何执行关键任务（如设置审计规则、生成报告和分析日志文件）。

Novell AppArmor 快速入门

帮助您了解 Novell® AppArmor 背后的主要概念。

在 `/usr/share/doc/manual` 下的已安装系统中或者桌面的帮助中心中查找大多数 SUSE Linux Enterprise Server 手册的 HTML 版本。在 <http://www.novell.com/documentation>（您可从该处下载产品手册的 PDF 或 HTML 版本）上查找最新的文档更新。

2 反馈

提供了多种反馈渠道：

- 要报告产品组件的错误或要提交增强请求，请使用 <https://bugzilla.novell.com/>。如果您刚开始使用 Bugzilla，您会发现 *bug 书写常见问题* 可能很有用，该功能可以从 Novell Bugzilla 主页中找到。
- 我们希望听到您对本手册和本产品中包含的其他文档的意见和建议。请使用每页联机文档底部的用户意见功能并发表您的意见。

3 文档约定

以下是本手册中使用的版式约定：

- `/etc/passwd`：文件名和目录名
- *placeholder*：将 *placeholder* 替换为实际值
- `PATH`：环境变量 `PATH`
- `ls`、`--help`：命令、选项和参数
- `user`：用户和组
- `Alt`、`Alt + F1`：按键或组合键；这些键以大写形式显示，如在键盘上一样
- 文件、文件 > 另存为：菜单项，按钮
- ▶ **amd64 em64t ipf**：本段只与指定的体系结构有关。箭头标记文本块的开始位置和结束位置。 ◀
 - ▶ **ipseries zseries**：本段只与指定的体系结构有关。箭头标记文本块的开始位置和结束位置。 ◀
- 跳舞的企鹅（企鹅一章，↑其他手册）：这是对其他手册中的某章的参考。

计划 SUSE Linux Enterprise Server

1

不管是在现有的 IT 环境中还是作为全新的批量部署而实施操作系统，都必须仔细地加以准备。SUSE Linux Enterprise Server 11 提供了大量新功能。在这不可能介绍它所有的新功能。下面只是列出可能相关的主要增强功能。

Xen 3.3 虚拟化

在简单服务器中运行许多虚拟机，每一个都带有自己的操作系统实例。有关详细信息，请参见[使用 Xen 实现虚拟化](#) ([↑使用 Xen 实现虚拟化](#))。

YaST

已为 YaST 开发几个新的配置选项。它们通常在关于相关技术的章节中描述。

SPident

管理实用程序 SPident 提供了对已安装软件库的概览，并阐明了系统现有服务包的水平。

目录服务

有几种可用的 LDAP 兼容目录服务：

- Microsoft Active Directory
- OpenLDAP

Novell AppArmor

使用 Novell AppArmor 技术强化您的系统。该服务第 III 部分“AppArmor” ([↑安全指南](#))中有详细描述。

AIDE

这是一个入侵检测系统，设置后可用于检测对系统未授权的更改。

iSCSI

iSCSI 提供了一种简便且价格合理的解决方案，可将 Linux 计算机连接到中央储存系统。在 *存储管理指南* 中查找有关 iSCSI 的更多信息

Network File System v4

从版本 10 开始，SUSE Linux Enterprise Server 也支持版本 4 中的 NFS。它使您改进性能、加强安全和有“明确”协议。

Oracle Cluster File System 2

OCFS2 是一个一般用途的日记文件系统，与 Linux 2.6 内核和更高版本完全集成。*高可用性指南* 中有 OCFS2 的概述。

Linux Kernel Crash Dump

使用 Kexec 和 Kdump 可以轻松地调试与内核相关的问题。此技术可用于 x86、AMD64、Intel 64 和 POWER 平台。

1.1 部署 SUSE Linux Enterprise Server 的注意事项

在开始计划时，您必须尝试定义项目目标和所需功能。必须始终对项目分别设定，但以下问题必须回答：

- 要安装多少？根据这个问题，最好的部署方法也是不同的。另请参阅 [第5章 部署策略](#) [75]。
- 系统将作为物理主机、虚拟机主机还是虚拟机运行？
- 系统会处于恶劣的环境下吗？在第 1 章 *Security and Confidentiality* (↑安全指南) 中查看一下结果的概要。
- 如何定时更新？为注册用户联机提供所有增补程序。在 <http://www.novell.com/linux/suse/portal/index.html> 中查找注册和增补程序支持数据库。

- 本地安装需要帮助吗？Novell 提供对 SUSE Linux Enterprise Server 所有主题的培训、支持和咨询。有关详细信息，请参阅<http://www.novell.com/products/server/>。
- 需要第三方的产品吗？确定所需产品在所需平台上可以支持。Novell 也可以在需要时就在不同平台上安装软件提供帮助。

1.2 SUSE Linux Enterprise Server 的部署

要确保您的系统完好地运行，请始终使用认证硬件。硬件认证过程是一个持续的过程，认证硬件的数据库也是定期更新的。<http://developer.novell.com/yessearch/Search.jsp>上有认证硬件的搜索表单。

按照所需安装的数量，使用安装服务器或完全自动安装是有利的。看一下**第5章 部署策略** [75]以了解详细信息。当使用 Xen 虚拟化技术时，网络 root 文件系统或网络存储解决方案（如 iSCSI）应该考虑进去。

SUSE Linux Enterprise Server 提供给您大量服务。在本书的关于本指南（↑*管理指南*）中，查看本文档的概述。多数所需配置都可以使用 YaST（SUSE 配置实用程序）执行。此外，在相应的章节里也描述了许多手动配置。

除了一般软件安装之外，还应考虑培训系统的最终用户和支持员工。

1.3 运行 SUSE Linux Enterprise Server

SUSE Linux Enterprise Server 操作系统是一个经过精心测试的稳定系统。遗憾的是，它不会防止硬件故障或运行停止及数据丢失的其他原因。对于任何可能发生产数据丢失的重要计算任务，应定期备份。

为了更安全地工作，您必须定期更新所有操作的计算机。如果有非常重要的服务器，可能应运行另一台一模一样的计算机，可以在真实系统上应用所有更改之前先测试。这也使您可能在出现硬件故障时切换计算机。

部分 I. 特定于体系结构的安装注 意事项

在 x86、AMD64、Intel 64 和 Itanium 上安装

2

本章说明在 x86、AMD64、Intel 64 和 Itanium 计算机上准备安装 SUSE Linux Enterprise Server 的必要步骤。它介绍了准备各种安装方法的必需步骤并提供了有用的信息。硬件要求列表概述了 SUSE Linux Enterprise Server 支持的支持系统。查找关于可用安装方法和几个常见已知问题的信息。另外，了解如何控制安装、提供安装媒体和用常规方法引导。

2.1 必需的背景

为使这些准则的范围可以管理，已经做了某些技术假定。假定：

- 您拥有一些计算机经验，熟悉常见的技术术语。
- 您熟悉系统的文档和其运行的网络。
- 您基本了解 Linux 系统。

有关该产品可用文档的概述和最新文档更新，请参见 <http://www.novell.com/documentation>。

2.2 运行 Linux 的系统要求

SUSE® Linux Enterprise Server 操作系统可以在多种硬件上运行。无法列出 SUSE Linux Enterprise Server 所支持的所有不同的硬件组合。但是，为了在规划阶段为您提供指导帮助，将在本部分提供最低要求。

如果希望确保所提供的计算机配置适用，请了解已获 SUSE 认证的计算机。有关这些计算机的列表，请参见 <http://developer.novell.com/yessearch/Search.jsp>。

2.2.1 用于 x86 的硬件

使用基于 x86 的计算机来构建高性能系统具有高性价比。以下是在此平台上运行 SUSE Linux Enterprise Server 的前提条件：

CPU

支持的 CPU 数取决于使用的内核。下面专门介绍内核及 CPU：

表 2.1 内核支持的 CPU

Kernel	最早的 CPU 类型	最多 CPU 数
kernel-default	PentiumPro, Athlon	32
kernel-pae	Pentium II, Athlon XP	128

内存要求

需要至少 512 MB 内存。建议最小内存为 1 GB。对于多处理器系统，每个处理器需要 256 MB 内存。主内存少于 1 GB 的系统需要更多交换空间，以将虚拟内存扩展为 1 GB。

硬盘要求

磁盘要求很大程度上取决于安装。通常，需要比安装软件本身所需要的更多空间，才能使系统正常运行。不同选项的最低要求为：

系统	硬盘要求
最小 X Window 系统	1.2 GB
GNOME 桌面	3.2 GB
KDE 桌面	2.7 GB
所有模式	10 GB

引导方法

可以从 DVD、USB 硬盘、软盘或网络来引导计算机以进行安装。通过网络进行引导需要特殊的引导服务器。可通过 SUSE Linux Enterprise Server 来配置此引导服务器。要使用 USB 硬盘，BIOS 或固件必须支持从 USB 设备引导。通过 mkbootdisk 创建可引导 USB 硬盘，该实用程序可从第一张安装 DVD 上的目录 /boot/i386/ 或 /boot/x86_64 中找到。有关更多信息，请阅读 /boot 目录下的文档。

2.2.2 用于 Itanium 的硬件

Itanium 体系结构为 64 位并允许大型服务器。

CPU

Itanium II（不再支持较早的 Itanium CPU）。也支持双核 CPU 和超线程。

最多 CPU 数

最多支持 4096 个 CPU。对于 CPU 数的计算，双核 CPU 算作 2 个 CPU，具有两个同级的超线程 CPU 也算作 2 个 CPU。1024 个 CPU 可能是 512 个双核 CPU、512 个带超线程的单核 CPU 或 256 个带超线程的双核 CPU。

内存

建议每个 CPU 套接字至少有 1 GB RAM。

硬盘要求

磁盘要求很大程度上取决于所选的安装。通常，需要比安装软件本身所需要的更多空间，才能使系统正常运行。不同选项的最低要求为：

系统	硬盘要求
最小系统	4 GB
推荐	10 GB

引导方法

用于引导计算机的选项取决于可用的硬件。计算机可用的所用引导方法都可使用。使用 PXE 通过网络进行引导需要特殊的引导服务器。也可以通过 SUSE Linux Enterprise Server 来设置此方式。

2.2.3 用于 AMD64 和 Intel 64 的硬件

AMD64 和 Intel 64 体系结构支持将 x86 软件简单迁移为 64 位。与 x86 体系结构相同，它们是一种高性价比选择。

CPU

支持市场上目前为止的所有 CPU。包括双核 CPU。

最多 CPU 数

AMD64 和 Intel 64 支持的 CPU 最大数量为 128 个。

内存要求

需要至少 512 MB 内存。内存要求取决于应用程序。但是，建议在多处理器计算机上为每个 CPU 至少指派 1024 MB 或 512 MB 内存。内核支持的理论内存量上限为 512 GB。

硬盘要求

磁盘要求很大程度上取决于所选的安装。此体系结构需要的空间类似于 x86，但您应为兼容性库规划一些空间。不同选项的最低要求为：

系统	硬盘要求
最小 X Window 系统	1.4 GB
GNOME 桌面	3.5 GB
KDE 桌面	3 GB
所有模式	8.5 GB

引导方法

可以从 CD 或网络来引导计算机。通过网络进行引导需要特殊的引导服务器。可以通过 SUSE Linux Enterprise Server 来设置此方式。

2.3 安装注意事项

本节包含在 x86、AMD64、Intel 64 和 Itanium 硬件上安装 SUSE Linux Enterprise Server 之前需要做出的多个决策。

2.3.1 安装类型

SUSE Linux Enterprise Server 通常作为独立的操作系统安装。通过引入 Xen，也可以在同一硬件上运行 SUSE Linux Enterprise Server 的多个实例。但是，对 Xen 的 Domain-0 安装的控制类似于使用一些额外的包进行典型安装。第 3 章 *Setting Up Virtual Machines* (↑使用 Xen 实现虚拟化)中介绍了 Xen guest 的安装。

2.3.2 引导方法

根据所使用的硬件，在安装 SUSE Linux Enterprise Server 之前的第一个引导过程中，以下引导方法可用：

表 2.2 引导选项

引导选项	使用
CD 或 DVD 驱动器	最简单的引导方法。此选项要求系统有本地可用的 CD-ROM 或 DVD-ROM 驱动器。
软盘或 USB 磁盘	在第一张 CD 或 DVD 的 /boot 目录中查找创建引导磁盘所需的映像。另请参见同一目录中的 README。只有在计算机的 BIOS 支持从 USB 记忆棒引导的情况下才可进行此引导。
PXE 或 bootp	必须得到 BIOS 或所用系统的固件支持。此选项需要在网络中有一台引导服务器。可以用一台独立 SUSE Linux Enterprise Server 来执行此任务。
Hard disk	SUSE Linux Enterprise Server 也可以从硬盘引导。为此，请将内核 (linux) 和安装系统 (initrd) 从第一张 CD 或 DVD 上的 /boot/loader 目录中复制到硬盘，并向引导装载程序中添加相应的项。

2.3.3 安装源

当安装 SUSE Linux Enterprise Server 时，必须在网络、硬盘分区或本地 DVD 中提供实际安装数据。要从网络安装，则需要一台安装服务器。要提供安装数据，请将任何 Unix 或 Linux 环境中的计算机设置为 NFS、HTTP、SMB 或 FTP 服务器。要从 Windows 计算机上提供安装数据，请使用 SMB 发布该数据。

如果在本地网络中配置了 *SLP* 服务器，则安装源尤其易于选择。更多信息请参见第 14.2 节“设置存放安装源的服务器”[185]。

2.3.4 安装目标

多数安装是在本地硬盘上执行。因此，硬盘控制器必须可用于安装系统。如果特殊的控制器（如 RAID 控制器）需要额外的内核模块，请向安装系统提供一个内核模块更新磁盘。

其他安装目标可能是满足运行操作系统所需的足够磁盘空间和速度的各类块设备。这包括网络块设备，如 iSCSI 或 SAN。也可以在提供标准 Unix 许可权限的网络文件系统中安装。但是，引导这些网络文件系统可能会有问题，因为在实际系统可以启动之前，它们必须得到 `initramfs` 的支持。如果需要在其他位置启动同一系统，或如果希望使用 Xen 功能（如域迁移），则此类安装非常有用。

2.3.5 不同的安装方法

SUSE Linux Enterprise Server 提供了若干用于控制安装的不同方法：

- 在控制台上安装
- 通过串行控制台安装
- 使用 AutoYaST 安装
- 使用 KIWI 映像安装
- 通过 SSH 安装
- 通过 VNC 进行安装

默认情况下，使用图形控制台。如果要在大量类似的计算机上执行安装，则建议创建一个 AutoYaST 配置文件或一个 KIWI 预装载映像，并使其可用于安装过程。另请参见第 21 章 *自动安装* [261] 中有关 `autoyast2` 的文档以及第 17 章 *KIWI* [233] 中有关 KIWI 的文档。

2.4 引导和安装媒体

当安装系统时，用于引导和安装系统的媒体可能不同。可以使用受支持媒体的所有组合引导和安装。

2.4.1 引导媒体

引导计算机取决于所用硬件的功能以及相应引导选项的媒体的可用性。

从 DVD 引导

这是最可能用于引导系统的情况。这对于多数计算机用户来说非常直接，但每个安装过程需要大量交互。

从 USB 硬盘或软盘引导

根据所用的硬件，可以从 USB 硬盘或软盘引导。相应的媒体必须使用实用程序 `mkbootdisk` 创建，该实用程序与其文档可以在第一张 CD 或 DVD 的目录 `/boot/<architecture>` 中找到。

从网络引导

如果计算机固件或 BIOS 支持直接从网络来引导计算机，则您只能从网络引导计算机。此引导方法需要一个引导服务器通过网络提供所需的引导映像。具体协议取决于硬件。通常需要几种服务，例如 `tftp` 和 `dhcp` 或 `pxeboot`。如果需要引导服务器，还要阅读第 14.1.3 节“通过 VNC—PXE Boot 和“网络唤醒”进行远程安装” [180]。

2.4.2 安装媒体

安装媒体包含安装 SUSE Linux Enterprise Server 所需的所有必需的包和元信息。引导之后必须将它们提供给安装系统才能安装。SUSE Linux Enterprise Server 有几种向系统提供安装媒体的方法。

从 DVD 安装

引导媒体上有所有必需的数据。根据所选的安装，可能需要网络连接或外接式附件媒体。

网络安装

如果计划安装若干系统，通过网络提供安装媒体将使安装变得非常简单。可以通过许多常见协议（如 NFS、HTTP、FTP 或 SMB）安装。有关如何运行此类安装的更多信息，请参见第 14 章 [远程安装](#) [177]。

2.5 安装过程

本节概述了以所需模式完整安装 SUSE® Linux Enterprise Server 所需的步骤。第 II 部分“[手动部署](#)”[73]包含有关如何使用 YaST 安装和配置系统的完整说明。

2.5.1 从本地可交换驱动器引导

CD-ROM、软盘驱动器和 USB 内存条可以用于安装。请根据需要调整计算机：

1. 确保该驱动器在 BIOS 中输入为可引导驱动器。
2. 将引导媒体插入驱动器并开始引导过程。
3. CD、DVD、软盘或 USB 磁盘的引导菜单允许向安装系统传递不同的参数。另请参见第 14.4.2 节“[使用自定义引导选项](#)”[203]。如果安装通过网络执行，则请在此处指定安装源。
4. 如果安装期间发生意外问题，请使用安全设置引导。

2.5.2 通过网络安装

使用网络源执行安装需要有一台安装服务器。安装此服务器的过程在第 14.2 节“[设置存放安装源的服务器](#)”[185]中描述。

如果有 SLP 服务器，请在第一个引导屏幕中选择 SLP 作为安装源。在引导期间，选择使用哪个可用安装源。

如果DVD在网络上可用，将其用作安装源。在这种情况下，请在引导提示符处为参数 `install=<URL>` 指定适当的值。请在[第 14.4.2 节“使用自定义引导选项”](#) [203]中查找关于此参数的更多详细说明。

2.6 控制安装

可使用多种方法来控制安装。最常用的方法是从计算机控制台安装 SUSE® Linux Enterprise Server。在不同情况下，可使用其他选项来控制安装。有关可用安装方法的更多信息，请参见[第 5 章 部署策略](#) [75]。

2.6.1 在计算机控制台上安装

安装 SUSE Linux Enterprise Server 的最简单的方法是使用计算机控制台。使用此方法时，图形安装程序将会指导您完成安装。此安装方法在[第 6 章 使用 YaST 进行安装](#) [85]中详细讨论。

您还可以不通过图形方式来在控制台上执行安装。基于文本的安装程序可提供与图形版本相同的功能。有关浏览此模式的一些提示，请参见第 3.1 节“在模块中导航” (第 3 章 文本方式的 YaST, ↑管理指南)。

2.6.2 使用串行控制台安装

对于此安装方法，您还需要另一台计算机，该计算机通过空调制解调器电缆与安装 SUSE Linux Enterprise Server 的计算机相连。根据硬件的不同，串行控制台可能已可访问计算机的固件或 BIOS。如果可能的话，您可以使用此方法执行完全安装。要激活串行控制台安装，请在引导过程完成后和安装系统启动之前，在引导提示符处额外指定参数 `console=ttyS0`。

大部分计算机上有两个串行接口，即 `tyS0` 和 `tyS1`。要执行安装，需要终端程序，如 `minicom` 或 `screen`。要启动串行连接，请在本地控制台输入以下命令以启动 `screen` 程序：

```
screen /dev/ttyS0 9600
```

这意味着 `screen` 使用波特率 9600 侦听第一个串行端口。从此时起，安装会通过此终端以类似方式继续到基于文本的安装。

2.6.3 通过 SSH 安装

例如，如果没有计算机硬件的直接访问许可权并且应从管理控制台起动安装，则可通过网络来控制整个安装过程。要执行此操作，请在引导提示符处输入参数 `UseSSH=1` 和 `SSHPassword=<secret>`。然后，会在系统中起动 SSH 守护程序，并且您可以使用密码 “secret” 来作为用户 `root` 登录系统。要进行连接，请使用命令 `ssh -X root@<ipaddr>`。

如果本地网络中没有 DHCP 服务器，则手动向安装系统指派 IP 地址。可在引导提示符处输入选项 `HostIP=<ipaddr>` 来执行此操作。

您登录到安装系统之后，起动实际安装，使用命令 `yast` 起动基于文本的安装，或使用 `yast2` 继续图形安装。然后这将指导您完成安装。[第 14.1.5 节 “通过 SSH 动态网络配置进行简单远程安装”](#) [183] 中详细地说明了该过程。

2.6.4 通过 VNC 安装

如果不能直接访问系统，但想要进行图形安装，请通过 VNC 安装 SUSE Linux Enterprise Server。[第 14.5.1 节 “VNC 安装”](#) [206] 中详细地说明了该方法。

由于合适的 VNC 客户程序同样可用于其他操作系统（如 Microsoft Windows 和 MacOS），因此也可以从运行这些操作系统的计算机上控制安装。

2.6.5 使用 AutoYaST 安装

如果需要在大量具有相似硬件的计算机上安装 SUSE Linux Enterprise Server，则建议借助 AutoYaST 执行安装。在此情况下，请先安装一个 SUSE Linux Enterprise Server，并使用该软件来创建所需的 AutoYaST 配置文件。

[第 21 章 自动安装](#) [261] 中详细记录了 AutoYaST。

2.7 处理引导和安装问题

交付之前，SUSE® Linux Enterprise Server 经过了大量的测试。尽管如此，在引导或安装期间还是会偶然发生问题。

2.7.1 引导问题

引导问题可能使 YaST 安装程序无法在系统上启动。另一个症状是在安装完成后系统不引导。

已安装系统引导，而不是媒体

更改计算机的固件或 BIOS，以便引导顺序正确。为此，请查看硬件手册。

计算机挂起

在计算机上更改控制台，以便内核输出可见。确定检查最后的输出。这通常是通过按 **Ctrl + Alt + F10** 完成的。如果无法解决该问题，请咨询 SUSE Linux Enterprise Server 支持人员。要记录引导时的所有系统消息，请使用串行连接，如第 2.6 节“控制安装”[15]所述。

Itanium 引导加载程序

如果已在系统上手动更改内核或 `initrd`，请在关闭计算机前运行 `/sbin/elilo`。如果您不这样做的话，系统可能不能引导。

引导磁盘

如果您在配置其他功能时遇到困难或者如果您要推迟做出有关最终引导机制的决定，则引导磁盘是有用的临时解决方案。引导磁盘可能也是用于 OS/2 或 Windows NT 的合适解决方案。关于创建引导磁盘的更多细节，请参见第 9.4 节“创建引导 CD”（第 9 章 引导加载程序 *GRUB*, ↑管理指南）。

安装后的病毒警告

有一些 BIOS 变体会检查引导扇区 (MBR) 的结构，并在安装 GRUB 或 LILO 后错误地显示病毒警告。可以通过进入 BIOS 和查找相关调整设置来解决问题。例如，关闭病毒防护。您可以稍后再打开此选项。但是，如果您只使用 Linux，没有这样做的必要。

2.7.2 安装问题

如果安装期间发生意外问题，确定问题的原因需要信息。使用以下说明查找有用的信息：

- 在各种控制台上检查输出。您可以使用组合键 **Ctrl + Alt + Fn** 切换控制台。例如，按 **Ctrl + Alt + F2** 可以获得一个外壳，其中可执行各种命令。

- 尝试在安全模式下执行安装。如果在这种情况下安装没有问题，通常会有一种不兼容性导致 ACPI 或 APIC 失败。在某些情况下，BIOS 或固件更新可以解决该问题。
- 输入 `dmesg` 命令，检查安装系统中控制台上的系统消息。

2.7.3 将引导源重定向到引导 DVD

为了简化安装过程和避免意外安装不需要的文件，SUSE Linux Enterprise Server 的安装 DVD 上的默认设置是从第一个硬盘上引导系统。此时，已安装的引导加载程序通常就接管了系统的控制。这意味着安装期间引导 DVD 可以留在驱动器中。要启动安装，请在媒体的引导菜单中，选择一个安装选项。

在 IBM POWER 上安装

本章介绍了准备在 IBM POWER 系统上安装 SUSE® Linux Enterprise Server 的过程。

3.1 要求

3.1.1 硬件要求

SUSE® Linux Enterprise Server 操作系统可以在多种硬件上运行。为了在规划阶段为您提供指导帮助，将在本部分提供最低要求。

如果希望确保所提供的计算机配置适用，请了解已获 SUSE 认证的计算机。有关这些计算机的列表，请参见 <http://developer.novell.com/yessearch/Search.jsp>。

pSeries 和 System p 型号

这些系统使用 PPC64 内核运行。

表 3.1 支持的型号

pSeries 型号	p615、p630、p650、p655、p670、p690
------------	-------------------------------

eServer p、System p5、OpenPower 和 ATX Server 型号	505、510、520、550、560Q、570、570+、575、575+、590、595、710、720、185
ATX 工作站	185

SUSE Linux Enterprise Server 9 支持的所有基于 POWER3 和 RS64 的型号不再受支持。

标准安装至少需要有 256MB 的 RAM。标准系统的安装至少需要 2.0G 的可用硬盘空间。

有关 Linux on System p 的最新硬件信息（按型号），请参见 <http://www-03.ibm.com/systems/p/linux/>。

BladeCenter

BladeCenter JS12、BladeCenter JS20、BladeCenter JS21 和 BladeCenter JS22 是受支持的系统。

3.1.2 软件要求

IBM pSeries、IBM eServer p、System p5、OpenPower

有关最新固件，请参见 <http://www-912.ibm.com/eserver/support/fixes/fixcentral>。选择 *UNIX 服务器和硬件微代码和固件* 可查找您的系统型号。硬件管理控制台的更新也可从此页面选择。

JSxx BladeCenter

有关 BladeCenter 的最新固件，请参见 <http://www-304.ibm.com/systems/support/supportsite.wss/docdisplay?lnnodocid=MIGR-63017&brandid=5000020>（软件和设备驱动程序 — IBM BladeCenter）。

3.2 准备

本章介绍在实际安装前必须采取的准备步骤。安装过程取决于所使用的系统。参见下列文档：

- 对于 IBM eServer p5 系统，请参见第 3.2.1 节“在 IBM eServer p5、System p 和 OpenPower 型号上准备安装”[22]
- 对于 IBM pSeries 系统，请参见第 3.2.2 节“准备在 IBM pSeries 型号上执行安装”[28]
- 对于 IBM JS20/JS21/JS22 刀片服务器，请参见第 3.2.3 节“在 IBM JSxx BladeCenter 上准备安装”[31]。

如果 SUSE® Linux Enterprise Server 必须安装在大量系统或分区上，建议创建一个网络安装源。同一源也可用于在几个分区或几个系统上的并行安装。在第 14.2.1 节“使用 YaST 设置安装服务器”[185]里描述了怎样配置网络安装源。

可以使用 VNC 客户端来控制安装。有关 VNC 的更多信息，请参见第 14.1.1 节“通过 VNC 静态网络配置进行简单远程安装”[178]。

要加入 linuxppc-dev 邮件列表，请使用 <https://ozlabs.org/mailman/listinfo/linuxppc-dev> 处的格式注册。以下链接与安装维护相关：

- <http://www.novell.com/suselinuxportal> 是非常有效的帮助工具，可帮助客户解决问题。当 SUSE 发现可导致严重问题的特殊情况时，将会发布相应的文章。可使用关键字（如 PPC 或 POWER）来搜索门户网站。
- 可在 <http://www.novell.com/linux/security/securitysupport.html> 查找安全性警报。SUSE 还会维持两种安全性相关的邮件列表，任何人都可订阅这两种邮件列表。
- suse-security — 有关 Linux 和 SUSE 的一般讨论。SUSE Linux Enterprise Server 的所有安全性警报都会发送到此列表。
- suse-security-announce — 专用于安全性警报的 SUSE 邮件列表。

3.2.1 在 IBM eServer p5、System p 和 OpenPower 型号上准备安装

本节介绍在 IBM eServer p5 系统上安装 SUSE® Linux Enterprise Server 的准备步骤。本节说明了从内置 CD-ROM 驱动器和通过网络来进行安装。

本节假设您已设置 HMC 并已将其连接到系统。可在“使用设置向导配置 HMC”中找到有关使用向导配置 HMC 的更多信息：http://publib.boulder.ibm.com/infocenter/systems/scope/hw/topic/iphai_p5/confighmcgs.htm?

IBM eServer p5 系统的先进功能

IBM eServer p5 系统允许对系统分区。这使得可在一台计算机上同时操作多达 254 个操作系统。这些操作系统安装在 LPAR（逻辑分区）中。一个或多个此类分区可包含一个 SUSE Linux Enterprise Server 环境。

要对 SUSE Linux Enterprise Server 准备 LPAR，请首先通过 HMC 配置系统。请参考 IBM 文档以获取详细信息：<http://publib.boulder.ibm.com/infocenter/systems/scope/hw/topic/iphbi/iphbikickoff.htm>

硬盘空间

请确保有足够的硬盘空间来安装 SUSE Linux Enterprise Server。标准系统需要至少 4G 可用硬盘空间。

将安装设备分配到 LPAR

SUSE Linux Enterprise Server 可以从 CD-ROM 或 DVD 驱动器安装，或使用网络安装源安装。提供 CD-ROM、DVD 驱动器或网络设备以便 LPAR 安装。

图 3.1 HMC：服务器管理 — 属性

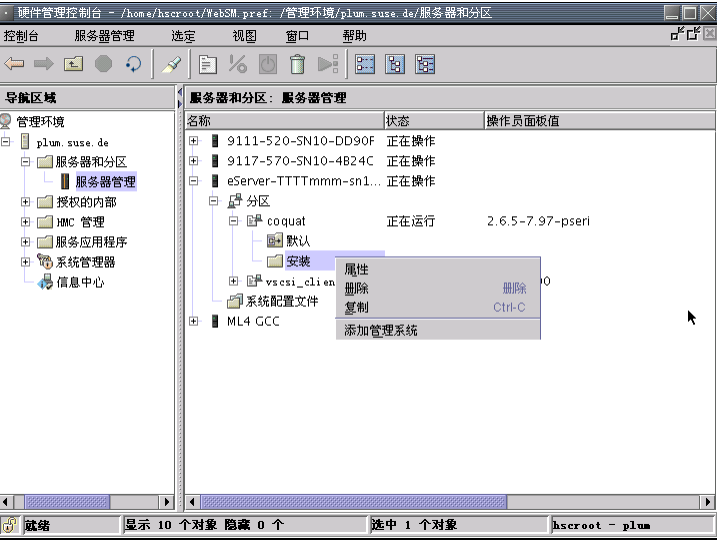

过程 3.1 将 CD-ROM 或 DVD 驱动器分配到 LPAR

- 1 打开 HMC 应用程序并转到服务器和分区 > 服务器管理。
- 2 从可用的服务器，展开要安装的服务器和分区。
- 3 右键单击要用于安装的配置文件，并选择属性（请参见图 3.1 “HMC：服务器管理 — 属性” [23]）。
- 4 在逻辑分区配置文件属性对话框中，选择物理 I/O 选项卡。
- 5 然后，从受管系统 I/O 设备，从安装分区的总线中选择其他大容量储存控制器。要向分区指派此 DVD 驱动器，请单击按需添加。

结果应类似于图 3.2 “HMC：受管系统 I/O 设备” [24]。

图 3.2 HMC：受管系统 I/O 设备

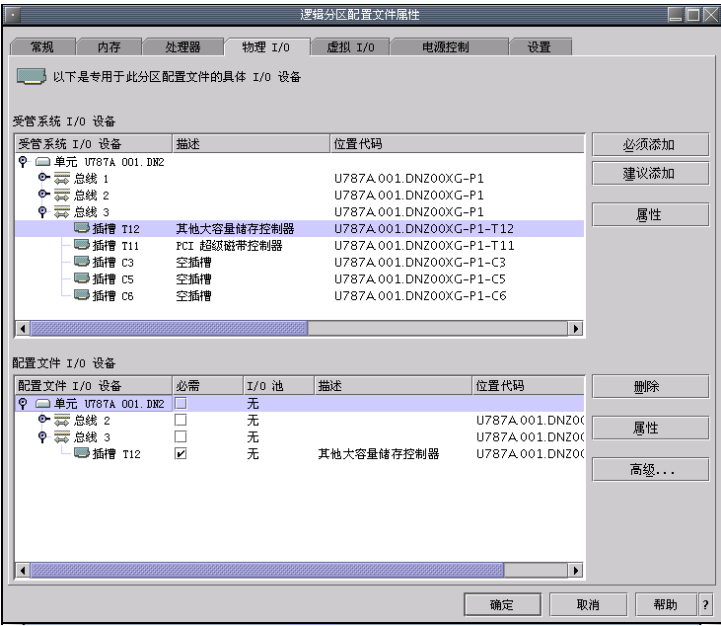

现在驱动器中插入 SUSE Linux Enterprise Server CD1 或 DVD1。

过程 3.2 将网络设备分配到 LPAR

- 1 打开 HMC 应用程序并转到服务器和分区 > 服务器管理。
- 2 从可用的服务器，打开要安装的服务器和分区。
- 3 右键单击要用于安装的配置文件，并选择属性（请参见图 3.1 “HMC：服务器管理 — 属性” [23]）。
- 4 在逻辑分区配置文件属性对话框中，选择物理 I/O 选项卡。
- 5 从受管系统 I/O 设备，从安装分区的总线选择 PCI 10/100/1000Mbps 以太网 UTP 2-port。然后单击按需添加。

如果计划使用虚拟以太网适配器执行安装，则请参见 IBM 文档。

如果 SUSE Linux Enterprise Server 应安装在大量分区上，则创建网络安装源。这可免去在安装期间更换 CD。相同源还可用于同时安装各种系统。[第 14.2.1 节“使用 YaST 设置安装服务器”](#) [185]中介绍了网络安装源的配置。

开始安装

要开始安装，请重引导系统。鼠标右键单击配置文件名称，在以下对话框中选择激活并按确定。

使用屏幕控制台或按照 IBM 文档来连接到串行控制台。可简单地通过在激活分区时打开 VTerm 来启动串行控制台。要执行此操作，请在激活逻辑分区对话框中激活打开终端窗口或控制台会话。

在系统引导时的系统检查期间，通过按 F1 或按 1（如果使用串行控制台或虚拟控制台）来进入系统固件。

```
IBM IBM IBM IBM IBM IBM IBM IBM IBM IBM IBM IBM IBM IBM IBM IBM IBM IBM
IBM IBM IBM IBM IBM IBM IBM IBM IBM IBM IBM IBM IBM IBM IBM IBM IBM IBM
IBM IBM IBM IBM IBM IBM IBM IBM IBM IBM IBM IBM IBM IBM IBM IBM IBM IBM
IBM IBM IBM IBM IBM IBM IBM IBM IBM IBM IBM IBM IBM IBM IBM IBM IBM IBM
IBM IBM IBM IBM IBM IBM IBM IBM IBM IBM IBM IBM IBM IBM IBM IBM IBM IBM
IBM IBM IBM IBM IBM IBM IBM IBM IBM IBM IBM IBM IBM IBM IBM IBM IBM IBM
IBM IBM IBM IBM IBM IBM IBM IBM IBM IBM IBM IBM IBM IBM IBM IBM IBM IBM
IBM IBM IBM IBM IBM IBM IBM IBM IBM IBM IBM IBM IBM IBM IBM IBM IBM IBM
IBM IBM IBM IBM IBM IBM IBM IBM IBM IBM IBM IBM IBM IBM IBM IBM IBM IBM
```

- 1 = SMS Menu

5 = Default Boot List
- 8 = Open Firmware Prompt

6 = Stored Boot List

memory keyboard network scsi speaker

检查 SCSI 设备时，按 F1 或 1。选择 5. 选择引导选项以进入引导选项对话框：

```
Version SF220_004
SMS 1.5 (c) Copyright IBM Corp. 2000,2003 All rights reserved.
-----
Main Menu
1.  Select Language
2.  Setup Remote IPL (Initial Program Load)
3.  Change SCSI Settings
4.  Select Console
5.  Select Boot Options
-----
```

Navigation Keys:

X = eXit System Management Services

Type the number of the menu item and press Enter or select Navigation
Key:5

选择 1. 选择安装/引导设备以设置安装设备。转到 7. 列出所有设备以查看可用设备的列表:

Version SF220_011

SMS 1.5 (c) Copyright IBM Corp. 2000,2003 All rights reserved.

Select Device

Device Number	Current Position	Device Name
1.	-	Virtual Ethernet (loc=U9111.520.10D3CCC-V1-C3-T1)
2.	-	Ethernet (loc=U787A.001.DNZ00XG-P1-T5)
3.	-	Ethernet (loc=U787A.001.DNZ00XG-P1-T6)
4.	-	IDE CD-ROM (loc=U787A.001.DNZ00XG-P4-D3)
5.	1	SCSI 73407 MB Harddisk (loc=U787A.001.DNZ00XG-P1-T10-L8-L0)

Navigation keys:

M = return to Main Menu

ESC key = return to previous screen X = eXit System Management Services

Type the number of the menu item and press Enter or select Navigation Key:

从 CD-ROM 驱动器引导

选择 CD-ROM 驱动器 (在此示例中为 4):

SMS 1.5 (c) Copyright IBM Corp. 2000,2003 All rights reserved.

Select Task

IDE CD-ROM

(loc=U787A.001.DNZ00XG-P4-D3)

1. Information
2. Normal Mode Boot
3. Service Mode Boot

```
-----
Navigation keys:
M = return to Main Menu
ESC key = return to previous screen      X = eXit System Management Services
-----
Type the number of the menu item and press Enter or select Navigation Key:
```

选择 *2. 常规模式引导* 以从此设备安装。在下一个屏幕中，按 *1.* 是以确定并退出系统管理服务，然后从设备引导。

系统将从 CD-ROM 驱动器读取并且 yaboot 实用程序将启动：

```
Welcome to SuSE:SLE-11:GA!

Type "install" to start the YaST installer on this CD/DVD
Type "slp"      to start the YaST install via network
Type "rescue"   to start the rescue system on this CD/DVD

Welcome to yaboot version 1.3.11.SuSE
Enter "help" to get some basic usage information
boot:
```

输入 *install* 并按 **Enter** 键。

要从网络安装源读取安装数据而非继续从 CD-ROM 进行安装（请参见“[将安装设备分配到 LPAR](#)”一节 [22]），则将选项手动附加到内核名称 (*install*)。

对于通过 VNC 进行安装，则向内核名称 (*install*) 附加参数 *vnc=1* 和 *vncpassword=password*。可在第 14.1.1 节“[通过 VNC 静态网络配置进行简单远程安装](#)” [178] 中阅读有关 VNC 的更多信息。

从网络源引导

选择可访问安装源（在此示例中为 2）的以太网设备。

其他步骤

请如第 6 章 [使用 YaST 进行安装](#) [85] 中所述继续操作以开始通过 *linuxrc* 和 YaST 安装软件。

3.2.2 准备在 IBM pSeries 型号上执行安装

本节介绍在 pSeries 系统上安装 SUSE® Linux Enterprise Server 的准备步骤。它说明了从内置 CD-ROM 驱动器或网络源进行的安装。

IBM pSeries p630、p655、p670 和 p690 的特色

IBM p630、p655、p670 和 p690 系统使得通过与 eServer p5/System p5 类似的方法（第 3.2.1 节“在 IBM eServer p5、System p 和 OpenPower 型号上准备安装”[22]中描述了此方法）对系统进行分区成为可能。这使得可在一台计算机上同时操作多达 16 个操作系统。这些操作系统安装在 LPAR（逻辑分区）中。一个或多个此类分区可包含一个 SUSE Linux Enterprise Server 环境。

要对 SUSE Linux Enterprise Server 准备 LPAR，请首先通过 HMC 配置系统。请参考红皮书 *IBM eServer pSeries 690 System Handbook*（SG24-7040-00）以获取详细信息（<http://www.redbooks.ibm.com/redbooks/SG247040/>）。

有关配置的重要说明：

- SUSE Linux Enterprise Server LPAR 的建议最大处理器数为 8 个，因为内核只能有效管理 8 个处理器。
- 对于安装，请为各个分区选择 SMS 作为引导方式。
- 安装期间用于输入的 HMC 终端为 VT320 仿真。此仿真可能会导致对一些应用程序产生异常作用。如果可能的话，请使用 XTerm 来与 LPAR 进行通信。

硬盘空间

请确保有足够的硬盘空间来安装 SUSE Linux Enterprise Server。建议使用单独硬盘。

SUSE Linux 还支持安装到挂接到光纤通道的储存区。开始安装前，光纤通道主机总线适配器 (FCHBA)、SAN 架构和储存系统必须都配置为提供从 FCHBA 通过 SAN 架构到储存系统上目标逻辑单元 (LUN) 的访问。

SAN 储存设备（如果已正确配置）会在系统上的现有硬盘中列出。创建自定义分区设置会打开该对话框，如第 15.1 节“使用 YaST 分区程序”[209]所述。

有关详细信息，请参阅http://publib.boulder.ibm.com/infocenter/eserver/v1r2s/en_US/index.htm?info/iphai/confighmcgs.htm。

设置安装源

如果计划从 CD-ROM 安装，则在驱动器中插入 CD1。在 LPAR 方式中，要安装的分區必須在其分區配置文件中包含 CD-ROM。如果 SUSE Linux Enterprise Server 應安裝在大量分區上，則創建網絡安裝源。這可免去在安裝期間更換 CD。相同源還可用於同時安裝各種系統。**第 14.2.1 節 “使用 YaST 設置安裝服務器”** [185] 中介紹了網絡安裝源的配置。

開始安裝

要開始安裝，請重引導系統。在系統引導時的系統檢查期間，通過按 F1 或按 1（如果使用串行控制台）來進入系統固件。請參閱**圖 3.3 “進入系統固件”** [29]。

圖 3.3 進入系統固件



檢查 SCSI 設備時，按 F1 或 1。選擇 6 多重引導以進入多重引導對話框。請參見 **圖 3.4 “多重引導對話框”** [30]

图 3.4 多重引导对话框

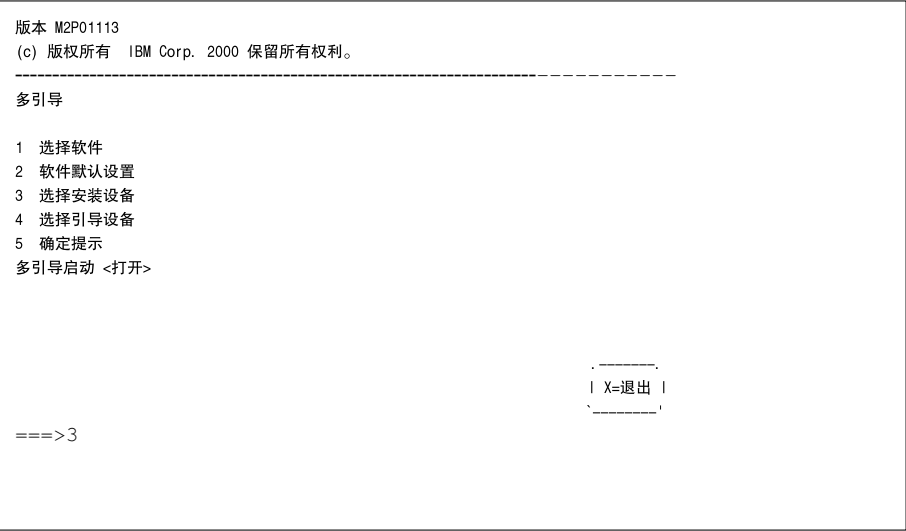

选择 3 以设置安装设备。将显示可用设备. 请参阅图 3.5 “安装操作系统” [30]。

图 3.5 安装操作系统

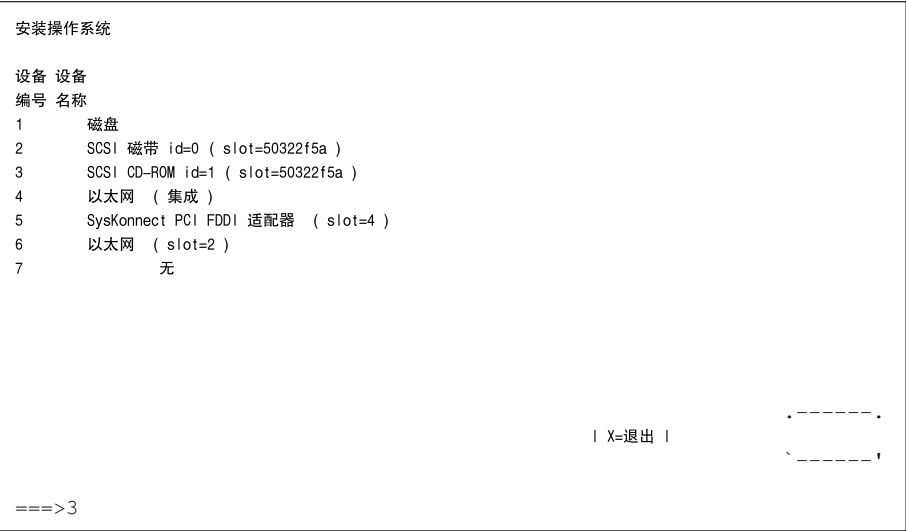

从 CD-ROM 驱动器引导

选择相应的 CD-ROM 驱动器（在此示例中为 3）。系统会从 CD-ROM 驱动器读取并显示 *identstring*。

```
->1 SuSE:SLE-11:GA<--
```

选择 1 后，将启动 yaboot 实用程序。

```
Welcome to SuSE:SLE-11:GA!
```

```
Type "install" to start the YaST installer on this CD/DVD
Type "slp"      to start the YaST install via network
Type "rescue"   to start the rescue system on this CD/DVD
```

输入 *install* 并按 Enter 键。或者，仅按 Enter 启动安装程序（默认选项）。

要从网络源安装（请参见“[设置安装源](#)”一节 [29]），向要 *install* 的内核追加 *manual*。对于通过 VNC 进行安装，则向 *install* 追加 *vnc=1* 和 *vncpassword=密码*。可在第 14.1.1 节“[通过 VNC 静态网络配置进行简单远程安装](#)” [178] 中阅读有关 VNC 的更多信息。

在 LPAR 方式中，要安装的分區必須在其分區配置文件中包含 CD-ROM。

从网络源引导

选择可访问安装源（在此示例中为 6）的以太网设备。

其他步骤

请如第 6 章 [使用 YaST 进行安装](#) [85] 中所述继续操作以开始通过 *linuxrc* 和 YaST 安装软件。

3.2.3 在 IBM JSxx BladeCenter 上准备安装

本节描述在 JSxx 刀片服务器上安装 SUSE® Linux Enterprise Server 的准备步骤。本节包括使用 BladeCenter 的 CD-ROM 驱动器和使用网络来执行安装。

创建网络安装源

如果 SUSE Linux Enterprise Server 应安装在大量分区上，则创建网络安装源。网络安装源的优势在于在安装期间无需更换 CD。相同源还可用于同时安装各种系统。在 [第 14.2.1 节 “使用 YaST 设置安装服务器”](#) [185] 里说明了网络安装源的配置。

硬盘存储空间

请确保有足够的硬盘储存空间可用于 SUSE Linux Enterprise Server 安装。建议使用专用硬盘。

声明和信息

引导信息：

- JSxx 刀片服务器站点：<https://www-304.ibm.com/systems/support/supportsite.wss/brandmain?brandind=5000020>

准备引导系统

准备从 CD-ROM 驱动器引导

如果希望从 CD-ROM 执行安装，则执行本节中所述的步骤。

通过 Web 浏览器连接到 BladeCenter 管理模块来向选择用于安装的刀片服务器指派 CD-ROM 驱动器，然后登录，登录后，选择在菜单 *刀片服务器任务* 中选择功能 *远程控制*，然后激活 *启动远程控制*。在新窗口的菜单 *更改媒体托盘所有者* 中向所希望的刀片机指派 CD-ROM 驱动器。

然后将 CD-ROM 驱动器设置为引导设备。在 BladeCenter 管理模块中时，可通过选择 *刀片机任务* 然后选择 *配置* 来执行此操作。然后在 *引导顺序* 部分中选择“JSxx 刀片服务器”。将 *刀片机引导顺序* 页面上第一个设备的条目设置为 *CDROM*。

将 CD 1 放入 CD-ROM 驱动器，然后重启动刀片服务器。

准备从网络引导

如果希望通过网络执行安装，则按本节中的说明来执行步骤。

使用 Web 浏览器连接到 BladeCenter 管理模块并登录。通过从刀片服务器任务页面访问配置菜单，将引导设备设置为网络。然后在引导顺序部分中选择“JSxx 刀片服务器”并在刀片服务器引导顺序上将第一个引导设备设置为网络 — *BOOTP*。

重引导并连接到 JSxx 刀片服务器的控制台

在 BladeCenter 管理模块中从刀片服务器任务菜单的电源/重新启动项重引导 JSxx 刀片服务器。将显示一个表，该表会在 *Pwr* 列中显示刀片机的电源状态。标记所希望的刀片机的复选框并通过打开刀片机电源来重新启动刀片机。

通过命令 `telnet bladecenter` 来连接到 BladeCenter，然后登录。

```
username: user
password: *****
system>
```

命令 `env -T system:blade[bay number]` 确定要使用后续命令的 JSxx 刀片服务器。可通过调用 `list -l 3` 来列出 BladeCenter 中安装的刀片机。

```
system> list -l 3
system
      mm[1]      primary
      power[1]
      power[2]
      power[3]
      power[4]
      blower[1]
      blower[2]
      switch[1]
      switch[3]
      blade[1]
              sp
              cpu[1]
              cpu[2]
      blade[3]
              sp
      blade[4]
              sp
      blade[6]
              sp
```

```

blade[8]
    sp
    cpu[1]
    cpu[2]
blade[9]
    sp
    cpu[1]
    cpu[2]
blade[10]
    sp
blade[11]
    sp
blade[13]
    sp
mt
system>

```

然后确定命令目标。例如，要使用刀片机号 9，则输入 `env -T system:blade[9]`。使用命令 *console* 来通过通过 LAN 串行连接（SOL）连接 JSxx 刀片服务器的控制台。

```

system> env -T system:blade[9]
OK
system:blade[9]> console

```

开始安装

SUSE Linux Enterprise Server 引导装载程序会在系统检查完成之后启动。

```

Welcome to SuSE:SLE-11:GA!

Type  "install"  to start the YaST installer on this CD/DVD
Type  "slp"      to start the YaST install via network
Type  "rescue"   to start the rescue system on this CD/DVD

Welcome to yaboot version 1.3.11.SuSE
Enter "help" to get some basic usage information
boot:

```

从菜单选择安装并按 **Enter**。

如果通过 VNC 进行安装，则向内核 (install) 的命令行附加参数 `vnc=1` 和 `vncpassword=password`。

其他步骤

请如第 6 章 *使用 YaST 进行安装* [85] 中所述继续操作以开始通过 `linuxrc` 和 YaST 安装软件。

在 IBM System z 上安装

本章介绍了准备在 IBM System z 系统上安装 SUSE® Linux Enterprise Server 的过程。它提供了准备在 LPAR 和 z/VM 终端上进行安装所需的所有信息。

4.1 一般信息和要求

本节介绍有关系统要求的基本信息，例如支持的硬件、微码级别及软件。还将介绍不同的安装类型、如何为首次安装做 IPL 以及 IOCDS 信息。

4.1.1 系统要求

本节提供 SUSE Linux Enterprise Server 支持的可用于 IBM System z 的硬件列表。然后,安装中的重要部分 — IBM System z 系统的 MicroCode (MCL) 级别也会提供。其他要安装和用于安装的软件,将在本部分的末尾提到。

硬件

SUSE Linux Enterprise Server 已成功在以下平台上运行：

- IBM Series z9 (z9-EC) 2094
- IBM Series z9 (z9-BC) 2096
- IBM Series z10 (z10-EC) 2097

- IBM Series z10 (z10-BC) 2098

内存要求

在安装期间，不同的安装方法对内存有不同的要求。安装完成后，系统管理员可以减少内存到需要的大小。SUSE 建议使用：

768 MB	用于 z/VM 下的安装。
1 GB	用于 LPAR 下的安装。

注意: 远程安装源的内存要求

对于从 NFS、FTP 或 SMB 安装源的安装或使用 VNC 时，最低要求 512MB 内存，否则安装尝试很可能会失败。还要注意对 z/VM guest 或 LPAR 映像可见的设备数会影响内存要求。带有差不多成百上千个可访问设备安装（即使安装中未使用）可能要求有更多内存。

磁盘空间要求

磁盘要求很大程度上取决于安装。通常，需要比安装软件本身所需要的更多空间，才能使系统正常运行。不同选项的最低要求为：

2.6 GB	默认安装
3.6 GB+	推荐（用于图形桌面、开发包和 java）。

“网络连接”

与您的 SUSE Linux Enterprise Server 系统通讯需要网络连接。可能是以下一个或多个连接或网卡：

- OSA Express Ethernet (including Fast 和 Gigabit Ethernet)
- HiperSockets 或副 LAN
- 10 GBE 和 VSWITCH

仍包含但不再支持以下接口：

- CTC (或虚拟 CTC)
- ESCON
- 用于 IUCV 的 IP 网络接口

IPL 选项

对于 LPAR 安装，要 IPL 安装内核和 initrd（初始 RAM 磁盘），最好使用从 *CD-ROM* 或服务器装载选项。如果此选项不可用，并且不能使用 z/VM 安装系统，您需要用 tapeipl 内核、parmfile、和 initrd 从一个通道外挂式磁带 IPL。这样您就需要访问一个磁带单位（例如 3480、3490 或 3590）

MicroCode 水平、APARs 和修复程序

此 SUSE Linux Enterprise Server 版本基于源自 IBM developerWorks 的 2008 年 5 月的 codestream (http://www.ibm.com/developerworks/linux/linux390/development_recommended.html)。该 Web 站点列出的限制和要求同时适用于此 SUSE Linux Enterprise Server 版本（除非在本手册里另有说明）。建议总是使用可用的最高服务水平。关于最低需求，请联系您的 IBM 支持。

VM/ESA 和 z/VM

z/VM 5.2

z/VM 5.3

z/VM 5.4

由于在安装新 MicroCode 水平之前，可能需要激活 VM APAR，请使用您的 IBM 支持程序协商安装顺序。

软件

要通过基于非 Linux 的 NFS 或 FTP 安装 SUSE Linux Enterprise Server，您可能会遇到有关 NFS 或 FTP 服务器软件的问题。Windows 标准 FTP 服务器特别容易发生错误，所以请通过 SMB 在此类机群进行安装。

要连接到 SUSE Linux Enterprise Server 安装系统，需要使用下列方法之一：

有“终端仿真”的 SSH（兼容 xterm）

SSH 是标准的 Unix 工具，应该可在任何 Unix 或 Linux 系统上获得。Windows 里有一个名为 Putty 的 SSL 客户端。它是免费使用的，可从 <http://www.chiark.greenend.org.uk/~sgtatham/putty/> 获得。

VNC 客户程序

对于 Linux，一个叫做 vncviewer 的 VNC 客户端作为 tightvnc 包的一部分含在 SUSE Linux Enterprise Server 中。对于 Windows，tightvnc 也可用。从 <http://www.tightvnc.com/> 下载。另外，还可以使用 VNC Java 客户端和一个支持 Java 的 Web 浏览器。

X 服务器

请在任意 Linux 或 Unix 工作站上找出合适的 X 服务器实施。有许多用于 Windows 和 Macintosh 的商业 X Window 系统环境。其中某些可以免费下载到试用版。MochaSoft 生产的 Mocha X Server 的试用版可以从 <http://www.mochasoft.dk/freeware/x11.htm> 获得。

提示: 其他信息

在 IBM System z 上安装 SUSE Linux Enterprise Server 之前，请参见 SUSE Linux Enterprise Server 第一张 DVD 顶级目录中的 README。此文件使得本书对文件的介绍变的完整。

4.1.2 “安装类型”

本节概述 SUSE Linux Enterprise Server for IBM System z 的不同安装类型。基本上，分为以下两种类型：

LPAR

使用逻辑分区 (LPAR) 安装 SUSE Linux Enterprise Server。

VM (z/VM)

使用 z/VM 将 SUSE Linux Enterprise Server 作为 Guest 操作系统安装。

根据安装模式（LPAR 或 VM）的不同，启动安装过程和 IPL 所安装的系统有不同的选项。

LPAR

如果将 SUSE Linux Enterprise Server for IBM System z 安装到单独的逻辑分区 (LPAR) 中，请允许 SUSE Linux Enterprise Server 使用您系统物理内存的特定部分。并决定 SUSE Linux Enterprise Server 可使用的处理器数量。在此模式下，您可以在 IBM System z 系统上同时运行不同的操作系统。

z/VM

在 z/VM 中运行 SUSE Linux Enterprise Server for IBM System z 意味着 SUSE Linux Enterprise Server 是 z/VM 内的 Guest 系统。此方式的优势在于您可以从 z/VM 完全控制 SUSE Linux Enterprise Server。这对于内核的开发或基于内核的调试非常有帮助。在 Linux guest 系统中添加或删除硬件也非常简单。创建其他 SUSE Linux Enterprise Server Guest 也很简单，您可以同时运行数百个 Linux 实例。

4.1.3 IPL 选项

本节提供对首个安装进行 IPL 操作所需的信息。根据不同的安装类型，需要使用不同的选项。将讨论通道挂接式磁带、VM 阅读器以及从 CD-ROM 或服务器选项装载。通过网络安装软件包不需要 IPL 媒体。

ESCON 或 FICON 挂接式磁带

在所有连接到磁带库的系统上，可以从通道挂接式磁带进行 IPL 操作。唯一的前提是，要允许安装目标（或允许 z/VM 运行的）LPAR 连接到磁带机。为此，IOCDs 里的 IO设备 语句必须具有 SHARED 或 PART=<LPARName>属性。

VM 阅读器

要从 VM 阅读器进行 IPL 操作，先把所需程序传输到阅读器。多个 IPL 操作就轻松完成了。在 z/VM 上建议使用此方法。为了方便管理，建议创建一个带有

IPL 所需文件和脚本的小型磁盘的用户 `linuxmnt`。副 Linux 程序将以只读形式访问此小型磁盘。

从 CD/DVD-ROM 或服务器装载

对于到 LPAR 的 IPL 操作，可以从 SE 或 HMC 的 CD/DVD-ROM 设备直接装载。还允许您通过 FTP 从存储 SUSE Linux Enterprise Server for IBM System z 文件的服务器上进行 IPL 操作。在 装载 按钮附近可以找到此按钮(如果您已经生计到最新的 MCL,参见 [第 4.1 节 “一般信息和要求”](#) [37])。

这个功能可以从 HMC 执行。可通过访问 HMC 桌面 上的 *组工作区* 中的 *已定义 CPC* 图标而进行此操作。从此处访问 *已定义 CPC 工作区*。选择一个系统映像，并启动 *CPC* 恢复。使用 *单一目标操作* 远程访问服务元件。

访问该服务元素的 *组工作区*。选择从 CD-ROM 或服务器执行装载的 LPAR，并为该 LPAR 启动 *CPC* 恢复。从操作菜单启动从 *CD-ROM 或服务器* 装载。在后续窗口中提供请求的信息。

从 SCSI 挂接式 DVD 装载

要从 SCSI DVD 进行 IPL 操作，需要访问连接到 DVD 驱动器的 FCP 适配器。您需要 SCSI 中诸如 WWPN 和 LUN 的值。有关细节，请参阅[“从 FCP 挂接式 SCSI DVD 进行 IPL 操作”](#)一节 [50]。

4.1.4 IOCDS

本节提供关于 IOCDS 的一些必要信息和如何自定义某些在几个 LPAR 中共享网卡或 DASD 的一些设置。在 IOCDS 中，定义了 `chpid` 和连接到 IBM System z 的设备类型。可以在 LPAR 中获得和分享资源。

警告: 共享设备 (DASD)

不要共享 LPAR 里的可写 DASD，因为这可能导致数据丢失。当计划在 IBM System z 上设置 SUSE Linux Enterprise Server 时，要预先考虑必需资源的定义。

本示例显示了为特定 LPAR 提供专用 DASD 的方法。此 LPAR 的相关信息，参见 `LPAR1`。

例 4.1 为“某个 LPAR”提供 DASD

```
CHPID PATH=FD,TYPE=DSD,SHARED
CNTLUNIT CUNUMBR=FD00,PATH=FD,UNITADD=((00,256)),UNIT=3990-2
IODEVICE ADDRESS=(FD03,1),CUNUMBR=FD00,UNIT=3390,PART=LPAR1
```

要在若干 LPAR 中共享一个 DASD，删除 IOCDS 定义中的 PART=LPAR1 部分。此操作可能会用于高可用性或从若干只读 LPAR 中共享数据。

如果您在若干 LPAR 或 z/VM guest 系统中共享网络设备，数个 Linux 系统可以使用同一个网络设备。这样可以减少向 Linux 系统提供的网络设备数量。另外一方面,您可以为 Linux 系统提供备用的网络设备，以备第一个连接失败。

网卡（如 OSA-Express）可以通过两种不同模式使用。这两种模式称为 QDIO 模式及非 QDIO 模式。使用 TYPE 语句定义 IOCDS 中的模式。QDIO 模式比非 QDIO 模式快得多，但是比较于非 QDIO 使用两个设备地址，它需要三个设备地址。当规划您的 IBM System z Linux 环境的设置时，请考虑有限的设备地址数。

例 4.2 在 z9 上在若干 LPAR(非 QDIO) 中共享 OSA Express 网卡

```
CHPID PATH=(FE),SHARED,PARTITION=((LPAR1,LPAR2)),TYPE=OSE
CNTLUNIT CUNUMBR=FE00,PATH=(FE),UNIT=OSA
IODEVICE ADDRESS=(FE00,016),CUNUMBR=(FE00),UNIT=OSA
IODEVICE ADDRESS=(FEFE,001),CUNUMBR=(FE00),UNIT=OSAD
```

例 4.3 在 z9 上在若干 LPAR(qdio) 中共享 OSA Express 网卡

```
CHPID PATH=(FE),SHARED,PARTITION=((LPAR1,LPAR2)),TYPE=OSD
CNTLUNIT CUNUMBR=FE00,PATH=(FE),UNIT=OSA
IODEVICE ADDRESS=(FE00,016),CUNUMBR=(FE00),UNIT=OSA
IODEVICE ADDRESS=(FEFE,001),CUNUMBR=(FE00),UNIT=OSAD
```

4.2 准备安装

在本节，您将了解如何使安装程序访问数据、如何用不同方法安装 SUSE Linux Enterprise Server 以及如何准备和使用 SUSE Linux Enterprise Server 安装系统的 IPL。以及怎样进行网络配置和安装。

4.2.1 使安装数据可用

本节提供关于如何使 SUSE Linux Enterprise Server IBM System z 安装数据可访问并用于安装的详细信息。根据您的计算机环境和系统环境，选择 NFS 或 FTP

安装。如果您在环境中运行 Microsoft Windows 工作站，您也可以使用包含 SMB 协议的 Windows 网络在 IBM System z 系统上安装 SUSE Linux Enterprise Server。

提示: 从 DVD 进行 IPL 操作

从 SUSE Linux Enterprise Server V10 的 Service Pack 1 起，即可以从 DVD 进行 IPL 操作并使用该 DVD 作为安装媒体。如果在设置通过网络提供安装媒体的安装服务器方面有约束，这会非常方便。前提是 FCP 挂接式 SCSI DVD 驱动器。

使用 Linux 工作站或 SUSE Linux Enterprise Server DVD

如果您的计算机环境中运行着一个 Linux 工作站，请通过 NFS 或 FTP 使用该工作站将安装数据提供给 IBM System z 安装进程。如果 Linux 工作站在 SUSE Linux Enterprise Server for x86 下运行，您可以用[第 14.2.1 节 “使用 YaST 设置安装服务器”](#)[185]中说明的 YaST 安装服务器模块设置安装服务器（NFS 或 FTP）。

通过 NFS

通过使用 NFS（网络文件系统）使安装媒体可用。

重要: 通过 NFS 导出已装入设备。

导出文件系统 `root (/)` 并不意味着导出已装入设备（如 DVD）。在 `/etc/exports` 中为装入点明确命名：

```
/media/dvd * (ro)
```

更改此文件后,请使用命令 `rcnfsdserver restart` 重新启动 NFS 服务器。

通过 FTP

在 Linux 系统上设置 FTP 服务器包括安装服务器软件本身（如 `wuftp` 或 `proftpd`）以及其他可能的配置任务。使用 YaST，安装步骤变得直接：选择要安装的包并开始安装即可。如果没有匿名的 FTP 用于此安装，跳过 FTP 服务器配置。如果有，则使用具有有效用户名和密码的 FTP 登录。可能您只是想为此任务创建一个用户帐户。FTP 守护程序自身不需要手动启动。如果需要有一个 FTP 连接可以

用 `inetd` 启动它。要激活新设置，请输入 `rcinetd restart` 或 `rcxinetd restart`。

DVD 上的 SUSE Linux Enterprise Server

SUSE Linux Enterprise Server for IBM System z 的 DVD1 包含用于基于 Intel 的工作站的可引导 Linux 映像以及 System z 的映像。

对于基于 Intel 的工作站，从此 DVD 引导，回答关于语言和键盘布局的问题，然后选择启动救援系统。这个操作至少需要 64 MB RAM。不需要任何磁盘空间，因为整个应急系统驻留在工作站 RAM 中。这个操作需要一定的 Linux 和网络经验，因为您需要手动设置工作站网络。

对于 System z，从 DVD 对 LPAR/VM guest 系统进行 IPL 操作（如“[从 FCP 挂接式 SCSI DVD 进行 IPL 操作](#)”一节 [50]所述）。输入网络参数之后，安装系统会将 DVD 视为安装数据的来源。因为 System z 不能直接挂接支持 X11 的终端，所以请选择 VNC 或 SSH 安装。SSH 还提供一种图形安装，方式是使用 `ssh -X` 通过 SSH 为 X 连接提供隧道。

使用“ Microsoft Windows 工作站”

如果您网络中有 Microsoft Windows 工作站，则使用该计算机提供安装媒体。完成此操作最简单的方法是使用 Windows 操作系统中已经包含的 SMB 协议。一定要激活 *SMB over TCP/IP* 这样才能使 SMB 包封装到 TCP/IP 包中。有关详细信息，请参见 Windows 联机帮助或其他有关 Windows 并含网络内容的文档。另外，可以选择使用 FTP。此操作中，Windows 仍然需要一些第三方软件。

通过 SMB

要通过 SMB 提供安装媒体，只需将 SUSE Linux Enterprise Server 的 DVD1 插入 Windows 工作站的 DVD 驱动器中。然后，使用 DVD-ROM 驱动器盘符创建一个新的共享，并使其可用于网络中的每个人。

提示: 用于 YaST 的 SMB 安装路径

参见 DVD1 顶级目录中的 README 以了解 YaST 安装路径的语法的详细信息。

通过 NFS

参见为 Windows 工作站激活 NFS 服务器服务的第三方产品的文档。包含 SUSE Linux Enterprise Server DVD 的 DVD-ROM 驱动器必须在可用 NFS 路径中。

通过 FTP

参考为 Windows 工作站激活 FTP 服务器服务的第三方产品的文档。包含 SUSE Linux Enterprise Server DVD 的 DVD-ROM 驱动器必须在可用 FTP 路径中。

FTP 服务器是某些 Microsoft Windows 版本的一部分，只实施 FTP 命令集的一个子集，不适用于用来提供安装数据。然而，其他产品，例如做为 Hummingbird Exceed 或 WAR-FTPD 一部分的 FTP 服务器以已经被公布为“功能”。

使用 FCP 挂接式 SCSI DVD 驱动器

如“从 SCSI 挂接式 DVD 装载”一节 [42]所述从 SCSI DVD 进行 IPL 操作之后，安装系统即使用 DVD 作为安装媒体。在这种情况下，FTP、NFS 或 SMB 服务器上不需要安装媒体。但是，SUSE Linux Enterprise Server 需要网络配置数据，因为必须在安装期间设置网络才能通过 VNC 或使用 SSH 提供隧道的 X 执行图形安装。

4.2.2 “安装类型”

本节提供在所有安装模式中安装 SUSE Linux Enterprise Server 所必须执行的步骤的信息，以及适用信息的位置。完成前面章节提到的准备工作后，遵循所需安装模式的安装概述在系统上安装 SUSE Linux Enterprise Server。

如第 4.2.1 节“使安装数据可用”[43]所述，在 IBM System z 上有两种安装 Linux 的模式：

- LPAR 安装
- z/VM 安装

过程 4.1 LPAR 安装的“安装预览”

- 1 准备安装所需设备。请参阅“LPAR 安装”一节 [47]。

- 2 对安装系统进行 IPL 操作。请参阅“**LPAR 安装**”一节 [50]。
- 3 配置网络。请参阅第 4.2.5 节 “**网络配置**” [55]。
- 4 连接到 SUSE Linux Enterprise Server 安装系统。请参阅第 4.2.6 节 “**连接到 SUSE Linux Enterprise Server 安装系统**” [57]。
- 5 用 YaST 开始安装，并对已安装系统进行 IPL 操作。请参阅第 6 章 **使用 YaST 进行安装** [85]。

过程 4.2 z/VM 安装的“安装预览”

- 1 准备安装所需设备。请参阅“**z/VM 安装**”一节 [48]。
- 2 对安装系统进行 IPL 操作。请参阅“**z/VM 安装**”一节 [51]。
- 3 配置网络。请参阅“**z/VM 安装**”一节 [56]。
- 4 连接到 SUSE Linux Enterprise Server 安装系统。请参阅第 4.2.6 节 “**连接到 SUSE Linux Enterprise Server 安装系统**” [57]。
- 5 用 YaST 开始安装，并对已安装系统进行 IPL 操作。请参阅第 6 章 **使用 YaST 进行安装** [85]。

4.2.3 准备 SUSE Linux Enterprise Server 安装系统的 IPL

LPAR 安装

配置 IBM System z 系统以 ESA/S390 或仅 LINUX 模式使用正确的激活配置文件及 IOCDS 启动。有关操作方法的更多信息，请参考 IBM 文档。

IOCDS：连接和配置设备

SUSE Linux Enterprise Server 安装至少需要两个设备：DASD 和网络连接设备。要从磁带进行 IPL 操作，还需要可以访问一个磁带设备。所有设备都被配置并挂接到 IOCDS（输入输出配置数据集）中的一个 LPAR。此示例定义了一个

DASD、一个 OSA-2 网络设备和一个 LPAR Z1 磁带设备。有关如何为 Linux 设置 IOCDS 的详细信息，请参见计算机的 IBM 硬件文档。

例 4.4 IOCDS 范例

```
CHPID PATH=(CSS(0),FD),PCHID=120,TYPE=FC
CHPID PATH=(CSS(0),FE),PCHID=320,TYPE=OSD
CHPID PATH=(CSS(0),10),PCHID=3A0,TYPE=CNC

CNTLUNIT CUNUMBR=FD00,PATH=((CSS(0),FD)),UNITADD=((00,1)),UNIT=2105
IODEVICE ADDRESS=(FD00,1),CUNUMBR=(FD00),UNIT=3390B,UNITADD=00

CNTLUNIT CUNUMBR=FE20,PATH=((CSS(0),FE)),UNIT=OSA
IODEVICE ADDRESS=(FE20,1),CUNUMBR=(FE20),UNIT=OSA
IODEVICE ADDRESS=(FEFE,1),CUNUMBR=(FE20),UNIT=OSAD

CNTLUNIT CUNUMBR=100A,PATH=((CSS(0),10)),UNIT=3480,UNITADD=((0A,1))
IODEVICE ADDRESS=(100A,1),CUNUMBR=(100A),UNIT=3480,UNITADD=00
```

进行“**LPAR 安装**”一节 [50]。

z/VM 安装

添加 Linux Guest

第一步是在系统中挂接和格式化一个或多个要由 z/VM 中 Linux guest 系统使用的 DASD。下一步，在 z/VM 中创建一个新用户。该事例展示了带有 LINPWD 密码的 LINUX1 用户的目录、256 MB 内存(可扩展为 1024 MB), 32 MB 已扩展 RAM (XSTORE), 一些小型磁盘 (MDISK), 两个 CPU 及一个 OSA QDIO 设备。

提示: 为 z/VM guest 分配内存

为 z/VM guest 系统分配内存时，确保内存大小适合所想要安装类型的需要。请参阅“**内存要求**”一节 [38]。要将内存大小设置为 512 MB，请使用命令 CP DEFINE STORAGE 512M。完成安装之后，将内存大小重设置为所需值。

例 4.5 z/VM 目录的配置

```
USER LINUX1 LINPWD 256M 1024M G
*
* _____
* LINUX1
* _____
* This VM Linux guest has two CPUs defined.

CPU 01 CPUID 111111
CPU 02 CPUID 111222
IPL CMS PARM AUTOCR
IUCV ANY
IUCV ALLOW
MACH ESA 10
OPTION MAINTCCW RMCHINFO
SHARE RELATIVE 2000
XSTORE 32M
CONSOLE 01C0 3270 A
SPOOL 000C 2540 READER *
SPOOL 000D 2540 PUNCH A
SPOOL 000E 3203 A
* OSA QDIO DEVICE DEFINITIONS
DEDICATE 9A0 9A0
DEDICATE 9A1 9A1
DEDICATE 9A2 9A2
*
LINK MAINT 0190 0190 RR
LINK MAINT 019E 019E RR
LINK MAINT 019D 019D RR
* MINIDISK DEFINITIONS
MDISK 201 3390 0001 0050 DASD40 MR ONE4ME TWO4ME THR4ME
MDISK 150 3390 0052 0200 DASD40 MR ONE4ME TWO4ME THR4ME
MDISK 151 3390 0253 2800 DASD40 MR ONE4ME TWO4ME THR4ME
```

此示例使用了 201 小型磁盘作为 guest 系统主盘。有 200 个柱面的 150 小型磁盘是 Linux 交换设备。有 2800 柱面的 151 磁盘保存 Linux 安装。

使用 DIRM FOR LINUX1 ADD, (作为 MAINT 用) 将 guest 系统添加到用户目录。输入 guest 名称 (LINUX1), 然后按 F5。设置用户环境的方法:

```
DIRM DIRECT
DIRM USER WITHPASS
```

最后一个命令返回一个读者文件编号。此号码用于下一步命令:

```
RECEIVE <number> USER DIRECT A (REPL)
```

使用 DISKMAP USER DIRECT A 将目录指派到 guest 系统。现在可以作为用户 LINUX1 登录 guest 系统了。

如果没有 `dirmaint` 选项，请参见 IBM 文档以设置此用户。

进行“[z/VM 安装](#)”一节 [51]。

4.2.4 对 SUSE Linux Enterprise Server 安装系统执行 IPL

LPAR 安装

将 SUSE Linux Enterprise Server IPL 到 LPAR 有几种不同的方法。最好使用 SE 或 HMC 的从 *CD-ROM* 或服务器装载功能。

从 CD-ROM 进行的初始程序装载 (IPL)

标记要安装的 LPAR，然后选择从 *CD-ROM* 或服务器装载。将文件地址字段保留为空，或输入第一张 CD-ROM `root` 目录的路径，然后选择继续。在显示的选项列表中，选择默认选项。此时，操作系统消息应该显示内核引导消息。

从 FCP 挂接式 SCSI DVD 进行 IPL 操作

您可以选择 *SCSI* 作为装载类型使用装载过程，以从 SCSI 进行 IPL。输入 SCSI 网桥或储存提供的 WWPN（全球端口名称）和 LUN 逻辑单元编号（16 位，不要省略结尾的 0）。必须选择 2 作为引导程序。使用 FCP 适配器作为装载地址并执行 IPL。

从 ESCON 或 FICON 挂接式磁带进行 IPL 操作

如果不能从 DVD IPL，则创建一个连接磁带通道，由此对 SUSE Linux Enterprise Server 安装映像执行 IPL。使用 SE 或 HMC 中的装载按钮，将磁带设备地址做为装载地址来对 SUSE Linux Enterprise Server 安装系统执行 IPL。

创建可 IPL 磁带的方式很多。一个就是拷贝文件：

```
/boot/tapeipl.ikr  
/boot/parmfile  
/boot/initrd
```

作为 DVD1 中的二进制文件（例如，使用 Linux 工作站的 FTP）。

为他们命名

```
SLES11 IMAGE
SLES11 PARM
SLES11 INITRD
```

然后以 REXX（如例所示）把他们写入磁带。

重要: 用 FTP 传输二进制文件

不要上载文件作为 fixed 80。将它们储存为 fixed 1024。使用 FTP 命令
loc site fix 1024。

例 4.6 用于创建可 IPL 磁带的 REXX 脚本

```
'REWIND 181'
'FILEDEF IN1 DISK' SLES11 IMAGE A
'FILEDEF IN2 DISK' SLES11 PARM A
'FILEDEF IN3 DISK' SLES11 INITRD A
'FILEDEF OUT TAP1 (RECFM F BLOCK 1024 LRECL 1024 PERM'
say 'Writing: ' left(file1,23)
'MOVEFILE IN1 OUT'
say 'Writing: ' left(file2,23)
'MOVEFILE IN2 OUT'
say 'Writing: ' left(file3,23)
'MOVEFILE IN3 OUT'
say 'Done.'
'REWIND 181'
exit
```

此脚本里的磁带以181连接，按照需要可对其进行调节。

z/VM 安装

此节包含对安装系统执行 IPL 以在 z/VM 系统上安装 SUSE Linux Enterprise Server for IBM System z 的内容。

从 z/VM 阅读器进行 IPL 操作

在新定义的 z/VM Guest 中需要有效的 TCP/IP 连接和 FTP 客户端程序，以通过 FTP 传送安装系统。为 z/VM 设置 TCP/IP 不在本手册的讨论范围内。请参考相关的 IBM 文档。

作为 z/VM Linux guest 系统登录并 IPL。在网络中，通过 FTP 提供 SUSE Linux Enterprise Server for IBM System z DVD1 的 /boot/s390x 目录中的内容。从目

录中找到 `vmrdr.ikr`、`initrd`、`parmfile` 和 `sles11.exec` 文件。用固定的 80 字符的块大小来传送文件。用 **FTP** 命令 `locsite fix 80` 来指定它。将 `vmrdr.ikr` (**Linux** 内核) 和 `initrd` (安装映像) 作为二进制文件复制非常重要，所以请使用二进制传送模式。`parmfile` 和 `sles11.exec` 需要在 **ASCII** 模式下传送。

该示例展示了所需步骤。在此示例中，需要的文件可以通过 **FTP** 服务器从 IP 地址 192.168.0.3 访问，登录名为 `lininst`。可能与您的网络不一致。

例 4.7 通过 FTP 传送二进制文件。

```
FTP 192.168.0.3
VM TCP/IP FTP Level 530
Connecting to 192.168.0.3, port 21
220 ftpserver FTP server (Version wu-2.4.2-academ[BETA-18] (1)
Fri Jan 30 14:58:32 GMT 2009) ready.
USER
lininst
331 Password required for lininst
PASS
*****
230 User lininst logged in.
Command:
binary
200 Type set to I
Command:
locsite fix 80
Command:
get /media/dvd1/boot/s390x/vmrdr.ikr sles11.image
200 PORT Command successful
150 Opening BINARY mode data connection for /media/dvd1/boot/s390x/vmrdr.ikr
(6757376 bytes)
226 Transfer complete.
6757376 bytes transferred in 8.826 seconds.
Transfer rate 766.70 Kbytes/sec.
Command:
get /media/dvd1/boot/s390x/initrd sles11.initrd
200 PORT Command successful
150 Opening BINARY mode data connection for /media/dvd1/boot/s390x/initrd
(12654815 bytes)
226 Transfer complete.
12194534 bytes transferred in 16.520 seconds.
Transfer rate 766.70 Kbytes/sec.
Command:
ascii
200 Type set to A
Command:
get /media/dvd1/boot/s390x/parmfile sles11.parmfile
150 Opening ASCII mode data connection for /media/dvd1/boot/s390x/parmfile
(71 bytes)
226 Transfer complete.
71 bytes transferred in 0.092 seconds.
Transfer rate 0.71 Kbytes/sec.
Command:
get /media/dvd1/boot/s390x/sles11.exec sles11.exec
150 Opening ASCII mode data connection for /media/dvd1/boot/s390x/sles11.exec
(891 bytes)
226 Transfer complete.
891 bytes transferred in 0.097 seconds.
Transfer rate 0.89 Kbytes/sec.
Command:
quit
```

使用刚下载的 REXX 脚本 `sles11.exec` 来对 Linux 安装系统执行 IPL。此脚本装载用于 IPL 的内核、`parmfile` 及 初始 RAM 磁盘到阅读器。

例 4.8 SLES11 EXEC

```
/* REXX LOAD EXEC FOR SUSE LINUX S/390 VM GUESTS          */
/* LOADS SUSE LINUX S/390 FILES INTO READER                */
SAY ''
SAY 'LOADING SLES11 FILES INTO READER...'
'CP CLOSE RDR'
'PURGE RDR ALL'
'SPOOL PUNCH * RDR'
'PUNCH SLES11 IMAGE A (NOH'
'PUNCH SLES11 PARMFILE A (NOH'
'PUNCH SLES11 INITRD A (NOH'
'I 00C'
```

使用此脚本，您可以通过命令 `sles11` 来对 SUSE Linux Enterprise Server 安装系统执行 IPL。Linux 便会开启并打印其引导信息。

要继续安装，请转至“[z/VM 安装](#)”一节 [56]。

从 FCP 挂接式 SCSI DVD 进行 IPL 操作

要在 z/VM 中进行 IPL 操作，请通过使用 `SET LOADDEV` 参数准备 SCSI IPL 过程。

```
SET LOADDEV PORTNAME 200400E8 00D74E00 LUN 00020000 00000000 BOOT 2
```

用相应值设置 `LOADDEV` 参数后，对您的 FCP 适配器进行 IPL 操作，例如：

```
IPL FC00
```

要继续安装，请转至“[z/VM 安装](#)”一节 [56]。

从 ESCON 或 FICON 挂接式磁带进行 IPL 操作

如果不能从 z/VM 阅读器执行 IPL，则创建一个连接磁带通道，由此对 SUSE Linux Enterprise Server 安装映像执行 IPL。有关说明，请参见“[从 ESCON 或 FICON 挂接式磁带进行 IPL 操作](#)”一节 [50]。

要继续安装，请转至“[z/VM 安装](#)”一节 [56]。

4.2.5 网络配置

耐心等待，直到内核已经完成其启动例程。如果您以基础模式或在 LPAR 中安装，则在 HMC 或 SE 上打开操作系统消息。

首先，在 `linuxrc` 主菜单里，选择 *启动安装或系统*，然后选择 *启动安装或更新启动安装过程*。选择 *网络* 作为安装媒体，然后选择要用于安装的网络协议类型。**第 4.2.1 节 “使安装数据可用”** [43] 说明了如何为各种网络连接类型提供安装数据。目前支持 *FTP*、*HTTP*、*NFS* 和 *SMB/CIFS*（Windows 文件共享）。

现在可设置用于接收安装数据的网络设备：*OSA-2* 或 *OSA Express* 或 *HiperSockets*。以下的网络调节器仍然可用，但不再受支持：*CTC*、*ESCON*、*IUCV*。下一步，选择 *CCW* 总线接口和物理媒体（以太网）。于是，安装了相应驱动器，并且显示相应的内核消息。

如果继续安装，`linuxrc` 会显示一个潜在可用的读、写、和（如果适用）数据通道。输入每个通道的地址后，您可能还需要输入其他信息，例如 *OSA* 以太网卡的端口名。

然后，决定是否使用 *DHCP* 自动配置来设置网络接口的参数。因为 *DHCP* 只能在少数设备上工作，并且需要特殊的硬盘配置设置，您可能会想在此选否。如果这样做，将提示您输入安装网络设备的网络参数：

- 要安装的系统的 IP 地址
- 相应的网络掩码
- 用于连接服务器的网关的 IP 地址
- 域名服务器 (DNS) 的 IP 地址

现在使用 *OSA Express* 网卡时，会提示您输入 *相关端口号*。添加该功能是为了支持新的 2 端口 *OSA Express 3* 网络设备。如果不使用 *OSA Express 3* 设备，请输入 0。*OSA Express* 网卡具有以“*OSI 第 2 层支持*”模式运行或使用较旧的更常见的“*第 3 层*”模式运行的选项。网卡模式影响共享该设备的所有系统，包括其他 LPAR 上的系统。如果不确定，请指定 2 以与其他操作系统（例如 *z/VM* 和 *z/OS*）使用的默认模式兼容。有关这些选项的更多信息，请咨询硬件管理员。

z/VM 安装

当内核完成了其启动例程后，您要回答几个有关网络设置的问题。首先，选择要使用的网络连接类型：OSA Express 或 HiperSockets。在范例安装中，使用 OSA Express。

系统现在会显示可能的 OSA 配置。首先选择使用 QDIO 还是 LCS OSA。然后选择要用的物理媒体，并输入设备地址。如果您想进行其他的设置，输入 OSA 读通道的地址（本示例中为 0.0.0700）然后输入 OSA 写通道地址 (0.0.0701) 和 OSA 控制通道地址 (0.0.0702)。输入这些通道后，插入 OSA 卡连接的端口名。

现在，SUSE Linux Enterprise Server 会用提供的信息创建一个参数行来尝试装载网络模块，然后显示所有已装载的模块。如果出现以下输出，证明装载成功：

例 4.9 网络设备驱动器参数

```
qeth: Device 0.0.0700/0.0.0701/0.0.0702 is a Guest LAN QDIO card (level: V448)
with link type GuestLAN QDIO (portname: VSW1)
qeth: Hardware IP fragmentation not supported on eth0
qeth: VLAN enabled
qeth: Multicast enabled
qeth: IPV6 enabled
qeth: Broadcast enabled
qeth: Could not set up broadcast echo filtering on eth0: 0x2
qeth: Using SW checksumming on eth0.
qeth: Outbound TSO not supported on eth0
```

接着，输入您的 IP 地址、网络掩码和默认网关。要通过 IUCV 或 CTC 安装，请输入更多信息，如对等地址（用于点对点适配器）或端口名。

最后，要求输入 DNS 服务器的 IP 地址和 MTU 大小。MTU 尺寸应该总是与用来连接网络的 MTU 尺寸一致。

现在会显示一个摘要。确认您的输入是否正确。在启动网络之前，输入只在安装中有效的密码。在已经 IPL 了安装系统以后，输入 *real root* 密码。

设置所有的基本参数后，将启动网络。检查 ifconfig 的输出，它应包含两项：回写 (lo) 连接和具有正确设置的连接（eth0、ctc0、escon0、iucv0 或 hsi0）。

例 4.10 范例 ifconfig

```
/sbin/ifconfig eth0 :  
Link encap:Ethernet HWaddr 02:00:01:00:00:27  
inet addr:192.168.0.1 Bcast:192.168.0.255 Mask:255.255.255.0  
inet6 addr: fe80::200:100:100:27/64 Scope:Link  
UP BROADCAST RUNNING MULTICAST MTU:1492 Metric:1  
RX packets:0 errors:0 dropped:0 overruns:0 frame:0  
TX packets:0 errors:0 dropped:0 overruns:0 carrier:0  
collisions:0 txqueuelen:1000  
RX bytes:0 (0.0 Mb) TX bytes:0 (0.0 Mb)
```

4.2.6 连接到 SUSE Linux Enterprise Server 安装系统

设置网络连接之后，linuxrc 会提示输入稍早在该过程中选择的安装源的详细信息，例如，服务器 IP 地址和用于储存数据的目录。

最后，linuxrc 还要了解您想要选择控制安装过程的显示类型。可选项有 X11（X Window 系统）、VNC（虚拟网络计算机协议）和 SSH（文本类型或通过安全外壳的 X11 安装）。

初始化 VNC 安装

- 1 选择 VNC 安装选项后，VNC 服务器会启动。控制台显示的简短信息提供与 vncviewer 连接所需的 IP 地址和显示编号。或者，显示要填入您支持 Java 的浏览器的 URL 来连接到安装系统。
- 2 启动客户端系统上的 VNC 客户端应用程序。请使用 vncviewer 或 VNC Java 客户端和一个支持 Java 的 Web 浏览器。
- 3 出现提示后，输入 SUSE Linux Enterprise Server 安装系统的 IP 地址和显示编号。

如果通过支持 Java 的浏览器连接，输入包含 IP 地址的安装系统的 URL 和正确的端口名，以下面的格式：

```
http://<IP address of installation system>:5801/
```

- 4 建立连接后，使用 YaST 启动 SUSE Linux Enterprise Server 安装。

初始化 X Window 系统的安装

重要: X 身份验证机制

在 Window 系统直接安装依赖于一个基于主机名的原始身份验证机制。当前 SUSE Linux Enterprise Server 版本中禁用此机制。最好以 SSH 或 VNC 安装。

- 1 确保 X 服务器允许客户端（已安装的系统）连接。在文件 `/etc/sysconfig/displaymanager` 中设置变量 `DISPLAYMANAGER_XSERVER_TCP_PORT_6000_OPEN="yes"`。然后重新启动 X 服务器，使用 `xhost <client IP address>` 允许客户端绑定到服务器。
- 2 如果安装系统提示，则输入运行 X 服务器的计算机的 IP 地址。
- 3 等到 YaST 打开，然后启动安装。

初始化 SSH 安装

要使用 SSH 连接到名称为 `earth` 的安装系统，请执行 `ssh -X earth`。如果您的 workstation 是在 Microsoft Windows 上运行的，则使用 `ssh` 和 `telnet` 客户端以及终端仿真器 `putty`（可在 <http://www.chiark.greenend.org.uk/~sgtatham/putty/> 找到）。在 `putty` 中的连接 > *SSH* > *X11* 下设置启用 *X11* 转发。

出现一个登录提示。输入 `root` 然后使用您的密码登录。然后输入 `yast2` 启动 YaST。

转至第 6 章 *使用 YaST 进行安装* [85] 了解安装过程的详细说明。

4.3 网络连接类型

SUSE Linux Enterprise Server for IBM System z 包括 OSA 设备（以太网和千兆以太网）和 HiperSocket 的网络驱动程序。本章介绍 SUSE Linux Enterprise Server 安装系统中的配置。

警告: 不再支持 CTC、ESCON 和 IUCV 接口

不再正式支持 CTC、ESCON 和 IUCV 接口。由于兼容性原因，仍可使用这些接口，但是对于 SUSE Linux Enterprise Server 的下一个版本，将彻底删除对这些接口的支持。

4.3.1 HiperSockets

从网络设备列表中选择设备。然后输入网络设备读取通道号（如 0.0.700）、写通道号（如 0.0.701）和数据通道号（如 0.0.702）。

例 4.11 支持的网络连接类型和驱动程序参数

Choose the network device.

```
1) IBM parallel CTC Adapter (0.0.0600)
2) IBM parallel CTC Adapter (0.0.0602)
3) IBM parallel CTC Adapter (0.0.0604)
4) IBM Hipersocket (0.0.0700)
5) IBM Hipersocket (0.0.0701)
6) IBM Hipersocket (0.0.0702)
7) IBM OSA Express Network card (0.0.050c)
8) IBM OSA Express Network card (0.0.050d)
9) IBM OSA Express Network card (0.0.050e)
10) IBM OSA Express Network card (0.0.f401)
11) IBM OSA Express Network card (0.0.f400)
12) IBM OSA Express Network card (0.0.f402)
13) IBM IUCV
```

> 4

Device address for read channel [0.0.700]
>[0.0.700]

Device address for write channel
> 0.0.701

Device address for data channel
> 0.0.702

下一步，选择手动配置，然后输入 IP 地址、网络掩码、广播地址、网关 IP 地址以及 DNS 服务器的搜索列表。

例 4.12 网络设备名称

```
Automatic configuration via DHCP?

1) Yes
2) No

> 2

Enter your IP address
> 192.168.0.20

Enter your netmask. For a normal class C network, this is usually
255.255.255.0 [255.255.255.0]
> 255.255.255.0

Enter the IP address of the gateway. Leave empty if you don't need one
> 192.168.0.1

Enter your search domains, separated by a space:
> example.com
```

4.3.2 具有 qeth 模块的千兆以太网

从网络设备列表中选择 IBM OSA Express 网卡，然后选择 1（表示以太网）。提示时，输入网络设备的读、写和数据通道号如 0.0.0600、0.0.0601 和 0.0.0602 以及端口名称（如果适用）。选择是否启用 OSI Layer 2 支持。

例 4.13 网络设备驱动器参数

```
Detecting and loading network drivers
netiucv.8db02b: driver initialized
Choose the network device.
1) IBM OSA Express Network card (0.0.09a0)
2) IBM OSA Express Network card (0.0.09a1)
3) IBM OSA Express Network card (0.0.09a2)
4) IBM OSA Express Network card (0.0.0600)
5) IBM OSA Express Network card (0.0.0601)
6) IBM OSA Express Network card (0.0.0602)
7) IBM IUCV
>
4
Please choose the physical medium.
1) Ethernet
2) Token Ring
>
1
Enter the relative port number
>
0
Device address for read channel
[0.0.0600]>
0.0.0600
Device address for write channel
>
0.0.0601
Device address for data channel
>
0.0.0602
Portname to use
>
DT70
Enable OSI Layer 2 support?
1) Yes
2) No
>
2
```

下一步，输入完整主机名。然后选择手动配置，输入 IP 地址、网络掩码、广播地址、网关 IP 地址、DNS 服务器 IP 地址。

例 4.14 网络设备名称

```
Fully qualified hostname> earth.cosmos.com

Automatic configuration via DHCP?

1) Yes
2) No

> 2

Enter your IP address> 192.168.0.20

Enter your netmask. For a normal class C network, this is usually
255.255.255.0 [255.255.255.0]> 255.255.255.0

If you need a gateway to reach the server, enter the IP address of the
gateway. If you do not need a gateway, enter your own IP address
[192.168.0.20]> 192.168.0.1

Enter the IP address of your name server. Leave empty or enter "+++" if you
don't need one
>
```

4.4 parmfile — 自动进行系统配置

通过在 `parmfile` 中指定一些关键参数，可以部分自动化安装过程。`parmfile` 包含网络设置和 DASD 配置所需的所有数据。除此之外，它还可用于设置到 SUSE Linux Enterprise Server 安装系统和正在运行的 YaST 实例的连接方法。这样，就把用户的交互限制成由 YaST 对话框控制的实际的 YaST 安装。

以下参数可以传递到安装例程，该安装例程将这些参数作为安装的默认值。所有 IP 地址、服务器名和数值都只是一个示例。用安装方案中需要的值替换这些值。

`parmfile` 中的行数限制为 10 行。请在一行上指定多个参数。参数名是不区分大小写的。用空格分隔参数。您可以按任何顺序指定参数。请始终在一行上保持 `PARAMETER=value` 字符串。例如：

```
Hostname=s390zvm01.suse.de HostIP=10.11.134.65
```

提示: 在安装期间使用 IPv6

默认情况下，仅可为您的计算机指定 IPv4 网络地址。要在安装期间启用 IPv6，请在引导提示符下输入以下参数之一：`ipv6=1`（接受 IPv4 和 IPv6）或 `ipv6only 1`（仅接受 IPv6）。

需要以下某些参数。如果缺少它们，则会暂停自动处理并要求指定值。

4.4.1 一般参数

`AutoYaST=<URL> Manual=0`

`AutoYaST` 参数为自动安装指定 `autoinst.xml` 控制文件的位置。`Manual` 参数控制其他参数是否仅仅是用户必须确认的默认值。如果要接受所有值并且没有任何问题，则将此参数设置成 0。设置 `AutoYaST` 隐含设置 `Manual` 为 0。

`Info=<URL>`

指定用于了解更多选项的文件的位置。用于超越 `parm` 文件共 10 行、每行 80 个字符的限制。

提示: 使用自动安装信息创建文件

在系统安装马上结束时，可以选中为 *Autoyast 复制此系统*。这样就创建了 `/root/autoinst.xml` 现成配置文件，可以用于创建此特定安装的副本。要从头创建一个自动安装文件或编辑现有的自动安装文件，请使用 YaST 模块 *自动安装*。有关 `AutoYaST` 的更多信息，请参见第 21 章 *自动安装* [261]。

4.4.2 配置网络接口

重要: 配置网络接口

此处讨论的所有设置仅适用于安装期间所使用的网络接口。遵循第 18.6 节“手动配置网络连接”(第 18 章 *基本联网知识*, ↑*管理指南*)中提供的说明, 配置已安装系统中的其他网络接口。

Hostname=zseries.example.com

输入完全限定的主机名。

Domain=example.com

DNS 的域搜索路径。允许您使用短主机名来替代全限定主机名。

HostIP=192.168.1.2

输入要配置接口的 IP 地址。

Gateway=192.168.1.3

指定要使用的网关。

Nameserver=192.168.1.4

指定负责的 DNS 服务器。

InstNetDev=osa

输入要配置的接口类型。可能的值是 osa、hsi、ctc、escon 和 iucv。
(不再正式支持 CTC、ESCON 和 IUCV 接口)。

对于类型为 hsi 和 osa 的接口, 指定相应的掩码和可选的广播地址:

Netmask=255.255.255.0

Broadcast=192.168.255.255

对于类型为 ctc、escon 和 iucv (不再正式支持 CTC、ESCON 和 IUCV) 的接口, 输入对等的 IP 地址:

Pointopoint=192.168.55.20

OsaInterface=<lcs|qdio> OsaMedium=<eth|tr>

对于 osa 网络设备, 指定主机接口 (qdio 或 lcs) 和物理媒体 (eth 表示以太网, 或 tr 表示令牌环)。

Layer2=<0|1>

对于 osa **ODIO** 以太网设备，指定是否启用 OSI Layer 2 支持。

PortNo=<0|1>

对于 osa 网络设备，指定端口号（如果设备支持此功能）。如果未指定，则默认为 0。

每个接口都需要特定的设置选项：

- 接口 **ctc** 和 **escon**（不再正式支持 **CTC** 和 **ESCON**）：

ReadChannel=0.0.0424
WriteChannel=0.0.0425

ReadChannel 指定要使用的 **READ** 通道。WriteChannel 是 **WRITE** 通道。

- 对于 **ctc** 接口（不再正式支持），指定应该用于此接口的协议：

CTCProtocol=<0|1|2>

有效的输入值是：

0	兼容模式，也用于除 OS/390 和 z/OS 之外的非 Linux 的对等操作系统（这是默认模式）
1	扩展方式
2	与 OS/390 和 z/OS 的兼容性方式"

- 网络设备类型 **osa**，接口为 **lcs**：

ReadChannel=0.0.0124
Portname=1

ReadChannel 代表此安装中使用的通道号。将一个号添加到 ReadChannel 就可以从中获得第二个端口号。Portnumber 用于指定相对端口。

- 接口 **iucv**：

IUCVPeer=PARTNER

输入每台对等机器的名称。

- 用于 OSA 表示的千兆以太网和高速令牌环网的网络设备类型 `osa`，其接口为接口 `qdio`：

```
ReadChannel=0.0.0524
WriteChannel=0.0.0525
DataChannel=0.0.0526
Portname=FEF400
```

对于 `ReadChannel`，输入 **READ** 通道号。对于 `WriteChannel`，输入 **WRITE** 通道号。`DataChannel` 指定 **DATA** 通道。对于 `Portname`，输入相应的端口名。确保 **READ** 通道带有连续的设备号。

- 用于 `HiperSockets` 和 `VM guest LAN` 的接口 `hsi`：

```
ReadChannel=0.0.0624
WriteChannel=0.0.0625
DataChannel=0.0.0626
```

对于 `ReadChannel`，输入相应的 **READ** 通道号。对于 `WriteChannel` 和 `DataChannel`，输入 **WRITE** 和 **DATA** 通道号。

4.4.3 指定安装源和 YaST 接口

```
Install=nfs://server/directory/DVD1/
```

指定要使用的安装源的位置。可能的协议是 `nfs`、`smb`（**Samba/CIFS**）、`ftp` 和 `http`。

如果给定了 `ftp` 或 `smb` **URL**，则指定该 **URL** 的用户名和密码。这些参数是可选的，如果未给定，则假设为匿名或 `guest` 登录。

```
Install=ftp://password@server/directory/DVD1/
```

在 **Samba** 或 **CIFS** 安装情况下，您还可以指定要使用的域：

```
Install=smb://workdomain;password@server/directory/DVD1/
```

```
UseSSH=1 UseVNC=1 Display_IP=192.168.42.42
```

据您给定的参数，将为安装使用远程 **X** 服务器、**SSH** 或 **VNC**。`UseSSH` 支持 **SSH** 安装，`UseVNC` 在安装计算机上启动 **VNC** 服务器，`Display_IP` 将导致安装系统尝试在给定的地址连接到 **X** 服务器。任何时候仅应该设置其中的一个参数。

重要: X 身份验证机制

在 Window 系统直接安装依赖于一个基于主机名的原始身份验证机制。当前 SUSE Linux Enterprise Server 版本中禁用此机制。最好以 SSH 或 VNC 安装。

要在 YaST 和远程 X 服务器之间建立连接，在远程计算机上运行 `xhost <IP address>`（使用安装计算机的地址）。

对于 VNC，为安装指定 6 到 8 个字符的密码：

```
VNCPassword=<a password>
```

对于 SSH，为安装指定 6 到 8 个字符的密码：

```
SSHPassword=<a password>
```

4.4.4 示例 `parmfile`

对于在 LPAR 中使用 AutoYaST 进行的自动安装，建议 `parm` 文件只有一个长行。如果希望使用多行以增强可读性，请在每行的开头和结尾使用空白字符。`parmfile` 中的最大行数为 10。

要在控制台上接受潜在的错误消息，请使用

```
linuxrcstderr=/dev/console
```

例 4.15 *`parmfile` 安装（对于 NFS、VNC 和 IUCV），AutoYaST 安装（对于 HTTP）*

```
ramdisk_size=131072 root=/dev/ram1 ro init=/linuxrc TERM=dumb
instnetdev=iucv iucvpeer=ROUTER01 pointopoint=192.168.0.1
hostip=192.168.0.2
nameserver=192.168.0.3
install=nfs://192.168.0.4/SLES/SLES-11-s390x/DVD1
autoyast=http://192.168.0.5/autoinst.xml
linuxrcstderr=/dev/console usevnc=1
vncpassword=testin
```

例 4.16 *parmfile* 安装（对于 NFS、SSH 和 HSI），AutoYaST 安装（对于 NFS）

```
ramdisk_size=131072 root=/dev/ram1 ro init=/linuxrc TERM=dumb
AutoYast=nfs://192.168.1.1/autoinst/s390.xml
Hostname=zseries.example.com HostIP=192.168.1.2
Gateway=192.168.1.3 Nameserver=192.168.1.4
InstNetDev=hsi layer2=0
Netmask=255.255.255.128 Broadcast=192.168.1.255
readchannel=0.0.702c writechannel=0.0.702d datachannel=0.0.702e
install=nfs://192.168.1.5/SLES-11-s390x/DVD1/
UseSSH=1 SSHPassword=testing linuxrcstderr=/dev/console
```

4.5 使用 vt220 终端仿真器

Recent MicroCode 级别除了允许使用标准的行模式终端外还允许使用集成的 vt220 终端仿真器。vt220 终端连接到 /dev/ttyS1。行模式终端连接到 /dev/ttyS0。如果可以使用 vt220 仿真，则在 HMC/SE 上的 3215 控制台的图标旁会出现集成的 vt220 ASCII 控制台的图标。

要在您的计算机上激活 vt220 支持，作为 root 用户编辑 /etc/inittab。查找以下行并删除前面的 # 号：

```
#2:2345:respawn:/sbin/mingetty --noclear /dev/ttyS1 xterm
```

保存该文件并运行 telinit q 以将 /etc/inittab 中的更改传递给 init。vt220 终端应已准备好使用。如果未准备好，则尝试在终端上按 Enter 键直到出现登录提示符。

确保您没有为不支持 vt220 终端仿真器的系统如上述描述的那样应用更改。否则，在此系统上可能会不能登录，并且为您显示以下消息：

```
INIT respawning too fast, disabled for 5 minutes.
```

要将引导时的内核消息从系统控制台重定向到 vt220 终端，请将以下条目添加到 /etc/zipl.conf 中的 parameters 行：

```
console=ttyS0 console=ttyS1
```

产生的 parameters 行看似如以下示例：

```
parameters = "root=/dev/dasda2 TERM=dumb console=ttyS0 console=ttyS1"
```

在 /etc/zipl.conf 中保存更改，运行 zipl 并重新引导系统。

4.6 有关 IBM System z 的详细信息

IBM 已发布有关其 System z 平台的许多非常有用的文档。这些文档可以在因特网 (<http://www.redbooks.ibm.com>) 上或已安装系统的 `/usr/share/doc/packages/redbook` 下 (包 redbook 中) 找到。

4.6.1 IBM System z with SUSE Linux Enterprise Server

请在以下位置查找有关 IBM System z with SUSE Linux Enterprise Server 内核和应用程序主题的更多深入技术文档：

- http://www.ibm.com/developerworks/linux/linux390/documentation_novell_suse.html

4.6.2 硬件

要稍微了解一下一些系统的技术细节，请参阅：

- IBM System z10 Enterprise Class Technical Introduction (SG24-7515)
- IBM System z9 Business Class Technical Introduction (SG24-7241)
- IBM eServer zSeries 990 Technical Introduction (SG24-6863)
- IBM eServer zSeries 900: Technical Guide (SG24-5975)
- Linux on zSeries Fibre Channel Protocol Implementation Guide (SG24-6344)

4.6.3 有关 Linux on IBM System z 的一般文档

Linux on IBM System z 的一般说明可在以下文档中找到：

- Linux on IBM eServer zSeries and S/390: ISP and ASP Solutions (SG24-6299)

这些文档可能不能反映 Linux 的最新状态，但它们列出的 Linux 部署的准则仍然正确。

4.6.4 Technical Issues of Linux on IBM System z

请参阅以下文档，以获得有关 Linux 内核和应用程序主题的详细技术信息。请参阅因特网，以了解这些文档有关最新代码发布的最新版本(<http://www.ibm.com/developerworks/linux/linux390/index.html>)。

- Linux for zSeries and S/390: Device Drivers, Features, and Commands
- zSeries ELF Application Binary Interface Supplement
- Linux for zSeries and S/390: Using the Dump Tools
- IBM System z9-109 Technical Introduction (SG26-6669)
- IBM System z10 Enterprise Class Technical Guide (SG24-7516)

上还有一本有关 Linux 应用程序开发的红皮书：<http://www.redbooks.ibm.com>

- Linux on IBM eServer zSeries and S/390: Application Development (SG24-6807)

4.6.5 Advanced Configurations for Linux on IBM System z

请参见下列红皮书、红皮文件和链接，以了解一些更复杂的 IBM System z 方案：

- Linux on IBM eServer zSeries and S/390: Large Scale Deployment (SG24-6824)
- Linux on IBM eServer zSeries and S/390: Performance Measuring and Tuning (SG24-6926)
- Linux with zSeries and ESS: Essentials (SG24-7025)

- IBM TotalStorage Enterprise Storage Server Implementing ESS Copy Services with IBM eServer zSeries (SG24-5680)
- Linux on IBM zSeries and S/390: High Availability for z/VM and Linux (REDP-0220)
- Saved Segments Planning and Administration

<http://publibz.boulder.ibm.com/epubs/pdf/hcsg4a00.pdf>

- Linux on System z documentation for "Development stream"

http://www.ibm.com/developerworks/linux/linux390/development_documentation.html

部分 II. 手动部署

部署策略

部署 SUSE Linux Enterprise Server 有几种不同的方法。有各种各样的方法可供选择，可以选择使用物理媒体的本地安装或网络安装服务器，也可以选择使用远程控制、高度自定义的自动安装技术进行大规模部署。选择最符合您的要求的方法。

5.1 最多部署 10 个工作站

如果您的 SUSE Linux Enterprise Server 部署仅包含 1 到 10 个工作站，最简便的 SUSE Linux Enterprise Server 部署方法是如第 6 章 [使用 YaST 进行安装](#) [85] 中所述的纯手动安装。手动安装可以按照您的要求用几种不同的方法完成：

从 SUSE Linux Enterprise Server 媒体进行安装 [75]

如果想安装单个断开连接的工作站，请考虑使用此方法。

通过使用 SLP 来从网络服务器进行安装 [76]

如果想安装一个工作站或几个工作站并且拥有通过 SLP 宣布的网络安装服务器，请考虑使用此方法。

从网络服务器进行安装 [76]

如果想安装一个工作站或几个工作站并且网络安装服务器可用，请考虑使用此方法。

表 5.1 从 SUSE Linux Enterprise Server 媒体进行安装

安装源	SUSE Linux Enterprise Server 媒体包
-----	----------------------------------

要求手动交互的任务	<ul style="list-style-type: none"> • 插入安装媒体 • 引导安装目标 • 更改媒体 • 决定 YaST 安装范围 • 用 YaST 系统配置系统
远程控制的任务	无
细节	从 SUSE Linux Enterprise Server 媒体进行安装 [85]

表 5.2 通过使用 SLP 来从网络服务器进行安装

安装源	含有 SUSE Linux Enterprise Server 安装媒体的网络安装服务器
要求手动交互的任务	<ul style="list-style-type: none"> • 插入引导磁盘 • 引导安装目标 • 决定 YaST 安装范围 • 用 YaST 配置系统
远程控制的任务	无，但此方法可以与 VNC 组合
细节	第 6.1.1 节“通过使用 SLP 来从网络服务器进行安装” [86]

表 5.3 从网络服务器进行安装

安装源	含有 SUSE Linux Enterprise Server 安装媒体的网络安装服务器
-----	--

要求手动交互的任务

- 插入引导磁盘
- 提供引导选项
- 引导安装目标
- 决定 yast 安装范围
- 用 YaST 配置系统

远程控制的任务

无，但此方法可以与 VNC 组合

细节

第 6.1.2 节 “从没有 SLP 的网络源安装” [87]

5.2 最多部署 100 个工作站

随着越来越多的工作站需要安装，您肯定不愿意再手动安装和配置每个工作站。有许多自动或半自动的方法，还有几个可执行安装的选项可以使用最少物理用户交互，甚至不用物理用户交互。

在考虑使用全自动的方法之前，要考虑到情况越复杂，安装时间将越长。如果您的部署有时间限制，可以选不太复杂的方法，以便使其更快速地进行。大规模的部署以及那些需要远程执行的部署，可以采用自动的方法。

从以下选项中选择：

通过 VNC—静态网络配置的简单远程安装 [78]

对于小规模或中等规模的静态网络安装，请考虑使用此方法。需要有网络、网络安装服务器及 VNC 查看器应用程序。

通过 VNC—动态网络配置的简单远程安装 [79]

对于小规模或中等规模的通过 DHCP 的动态网络安装，请考虑使用此方法。需要有网络、网络安装服务器及 VNC 查看器应用程序。

通过 VNC—PXE 引导和 LAN 唤醒的远程安装 [79]

在应该通过网络安装并无需与安装目标进行物理交互的小规模或中等规模情况下，请考虑使用此方法。要求有网络、网络服务器、网络引导映像、网络可引导目标硬件及 VNC 查看器应用程序。

通过 SSH— 静态网络配置的简单远程安装 [80]

对于小规模或中等规模的静态网络安装，请考虑使用此方法。要求有网络、网络安装服务器及 SSH 客户应用程序。

通过 SSH— 静态网络配置的简单远程安装 [80]

对于小规模或中等规模的通过 DHCP 的动态网络安装，请考虑使用此方法。要求有网络、网络安装服务器及 SSH 客户应用程序。

通过 SSH— PXE 引导和 LAN 唤醒的远程安装 [81]

在应该通过网络安装并无需与安装目标进行物理交互的小规模或中等规模情况下，请考虑使用此方法。要求有网络、网络服务器、网络引导映像、网络可引导目标硬件及 SSH 客户应用程序。

简单的大规模安装 [82]

对相同计算机的大规模部署，请考虑使用此方法。如果进行配置是为了使用网络引导，则完全不需要与目标系统的物理交互。需要有网络、网络安装服务器、远程控制应用程序（如 VNC 查看器或 SSH 客户程序）以及 AutoYaST 配置配置文件。如果使用网络引导，也需要有网络引导映像和网络可引导硬件。

基于规则的自动安装 [82]

到各种类型硬件的大规模部署，请考虑使用此方法。如果进行配置是为了使用网络引导，则完全不需要与目标系统的物理交互。需要有网络、网络安装服务器、远程控制应用程序（如 VNC 查看器或 SSH 客户程序）、几个 AutoYaST 配置配置文件及 AutoYaST 的规则安装。如果使用网络引导，也需要有网络引导映像和网络可引导硬件。

表 5.4 通过 VNC— 静态网络配置的简单远程安装

安装源	网络
准备工作	<ul style="list-style-type: none">• 设置安装源• 从安装媒体引导
控制和监视	远程：VNC
最适合	有不同硬件的小规模 and 中等规模部署情况

缺点	<ul style="list-style-type: none"> • 每台计算机必须单独安装 • 引导需要物理访问
细节	第 14.1.1 节 “通过 VNC 静态网络配置进行简单远程安装” [178]

表 5.5 通过 VNC— 动态网络配置的简单远程安装

安装源	网络
准备工作	<ul style="list-style-type: none"> • 设置安装源 • 从安装媒体引导
控制和监视	远程：VNC
最适合	有不同硬件的小规模和中等规模部署情况
缺点	<ul style="list-style-type: none"> • 每台计算机必须单独安装 • 引导需要物理访问
细节	第 14.1.2 节 “通过 VNC 动态网络配置进行简单远程安装” [179]

表 5.6 通过 VNC— PXE 引导和 LAN 唤醒的远程安装	
安装源	网络
准备工作	<ul style="list-style-type: none"> • 设置安装源 • 配置 DHCP、TFTP，PXE 引导和 WOL • 从网络引导

控制和监视	远程：VNC
最适合	<ul style="list-style-type: none"> • 有不同硬件的小规模和中等规模部署情况 • 完全远程安装；跨站点部署
缺点	每台计算机必须手动安装
细节	第 14.1.3 节 “通过 VNC—PXE Boot 和“网络唤醒”进行远程安装” [180]

表 5.7 通过 SSH— 静态网络配置的简单远程安装

安装源	网络
准备工作	<ul style="list-style-type: none"> • 设置安装源 • 从安装媒体引导
控制和监视	远程：SSH
最适合	<ul style="list-style-type: none"> • 有不同硬件的小规模和中等规模部署情况 • 低带宽连接到目标
缺点	<ul style="list-style-type: none"> • 每台计算机必须单独安装 • 引导需要物理访问
细节	第 14.1.4 节 “通过 SSH 静态网络配置进行简单远程安装” [181]

表 5.8 通过 SSH— 静态网络配置的简单远程安装

安装源	网络
-----	----

准备工作	<ul style="list-style-type: none"> • 设置安装源 • 从安装媒体引导
控制和监视	远程: SSH
最适合	<ul style="list-style-type: none"> • 有不同硬件的小规模和中等规模部署情况 • 低带宽连接到目标
缺点	<ul style="list-style-type: none"> • 每台计算机必须单独安装 • 引导需要物理访问
细节	第 14.1.5 节 “通过 SSH 动态网络配置进行简单远程安装” [183]

表 5.9 通过 SSH—PXE 引导和 LAN 唤醒的远程安装

安装源	网络
准备工作	<ul style="list-style-type: none"> • 设置安装源 • 配置 DHCP、TFTP, PXE 引导和 WOL • 从网络引导
控制和监视	远程: SSH
最适合	<ul style="list-style-type: none"> • 有不同硬件的小规模和中等规模部署情况 • 完全远程安装; 跨站点部署 • 低带宽连接到目标

缺点	每台计算机必须单独安装
细节	第 14.1.6 节 “通过 SSH—PXE Boot 和“网络唤醒”进行远程安装” [184]

表 5.10 简单的大规模安装

安装源	最好是网络
准备工作	<ul style="list-style-type: none"> • 收集硬件信息 • 创建 AutoYaST 配置文件 • 设置安装服务器 • 分发配置文件 • 设置网络引导（DHCP、TFTP、PXE、WOL） <p>或</p> <p>从安装媒体引导目标</p>
控制和监视	通过 VNC 或 SSH 本地或远程
最适合	<ul style="list-style-type: none"> • 大规模部署情况 • 相同硬件 • 不能访问系统（网络引导）
缺点	仅适用于有相同硬件的计算机
细节	第 21.1 节 “简单的大规模安装” [261]

表 5.11 基于规则的自动安装

安装源	最好是网络
-----	-------

准备工作	<ul style="list-style-type: none"> • 收集硬件信息 • 创建 AutoYaST 配置文件 • 创建 AutoYaST 规则 • 设置安装服务器 • 分发配置文件 • 设置网络引导（DHCP、TFTP、PXE、WOL） <p>或</p> <p>从安装媒体引导目标</p>
控制和监视	通过 SSH 或 VNC 本地或远程
最适合	<ul style="list-style-type: none"> • 不同硬件 • 跨站点部署
缺点	复杂规则安装
细节	第 21.2 节“基于规则的自动安装” [271]

5.3 部署 100 多个工作站

第 5.1 节“最多部署 10 个工作站” [75]中涉及的有关中等安装规模的大部分情况同样适用于大规模部署。然而，由于安装目标越来越多，全自动安装方法利大于弊。

很值得花时间在 AutoYaST 中创建一套成熟的规则和级别框架以满足大规模部署站点的要求。根据安装项目的规模，无需单独接触每个目标将为您节省大量的时间。

如果应在第一次引导过程中完成用户设置，还可以选择通过 kiwi 和 firstboot 创建预装载映像。甚至可以通过专用于此任务的 PXE 引导服务器完成此类映像的部署。有关更多细节，请参见第 17 章 *KIWI* [233]、第 21 章 *自动安装* [261] 和第 20 章 *部署自定义预安装* [249]。

使用 YaST 进行安装

在准备好硬件供安装 SUSE® Linux Enterprise Server（如第 I 部分“特定于体系结构的安装注意事项”[5]中所述）并与安装系统建立连接之后，将会显示 SUSE Linux Enterprise Server 系统助手 YaST 的界面。YaST 在整个安装和配置过程中为您全程指导。

6.1 选择安装方法

在选择了安装媒体后，请确定最符合需求的适当安装方法和引导选项：

从 SUSE Linux Enterprise Server 媒体进行安装

如果您希望执行独立安装且不想依赖于提供安装数据或引导基础架构的网络，则选择此选项。安装完全按第 6.2 节“安装工作流程”[87]中所列出的步骤进行。

从网络服务器进行安装

如果在网络中有可用的安装服务器或希望使用外部服务器作为安装数据源，请选择此选项。此安装可配置为从物理媒体（软盘、CD/DVD 或硬盘）引导或配置为使用 PXE/BOOTP 通过网络引导。有关细节，请参阅第 6.1.1 节“通过使用 SLP 来从网络服务器进行安装”[86]、第 6.1.2 节“从没有 SLP 的网络源安装”[87]或第 14 章 远程安装 [177]。

SUSE Linux Enterprise Server 支持多个不同的引导选项，您可以根据可用硬件和所需的安装方案进行选择。从 SUSE Linux Enterprise Server 媒体进行引导是最简单的选项，但特殊的要求可能需要特殊的安装：

表 6.1 引导选项

引导选项	说明
DVD	这是最简单的引导选项。如果系统具有 Linux 支持的本地 DVD-ROM 驱动器，则可以使用此选项。
软盘	用于生成引导软盘的数据位于 <code>/boot/architecture/</code> 目录的 DVD1 中。带有关于如何创建引导软盘的指导的 README 位于相同的目录中。
PXE 或 BOOTP	通过网络引导必须得到系统 BIOS 或固件的支持，而且网络中必须有一个可用的引导服务器。还可以用另一个 SUSE Linux Enterprise Server 系统来执行此任务。有关更多信息，请参考第 14 章 远程安装 [177]。
硬盘	SUSE Linux Enterprise Server 安装也可以从硬盘来进行引导。要执行此操作，请将内核 (<code>linux</code>) 和安装系统 (<code>initrd</code>) 从安装媒体的目录 <code>/boot/architecture/</code> 复制到硬盘中，并将相应项添加到上一个 SUSE Linux Enterprise Server 安装的现有引导加载程序中。

提示: 在 UEFI 计算机上从 DVD 引导

► **amd64 em64t:** DVD1 可用作配有 UEFI（统一可扩展固件接口）的计算机上的引导媒体。请参阅供应商文档以获取特定信息。如果引导失败，尝试启用固件中的 CSM（兼容性支持模块）。◀

6.1.1 通过使用 SLP 来从网络服务器进行安装

如果网络安装支持 OpenSLP，且网络安装源已配置为通过 SLP 自行发布（如第 14.2 节“设置存放安装源的服务器”[185]中所述），请引导该系统，按下引导屏幕中的 F4 并从菜单中选择 SLP。

安装程序使用 DHCP 配置网络连接，并从 OpenSLP 服务器检索该网络安装源的位置。如果自动 DHCP 网络配置失败，则会提示手动输入相应参数。除添加附加安装源之前所需的网络配置步骤外，安装步骤将按下述步骤进行。由于已配置了网络且在该点上为活动状态，则不需要再进行此步骤。

6.1.2 从没有 SLP 的网络源安装

如果网络设置不支持用于检索网络安装源的 OpenSLP，请引导该系统并在引导屏幕中按 **F4** 以选择所需的网络协议（NFS、HTTP、FTP 或 SMB/CIFS）。提供服务器地址和安装媒体的路径。

安装程序将使用 DHCP 自动配置网络连接。如果该配置失败，则会提示您手动输入相应参数。安装会从指定来源获取安装数据。除添加附加安装源之前所需的网络配置步骤外，安装步骤将按下述步骤进行。由于已配置网络且此时为活动状态，则不再需要此步骤。

6.2 安装工作流程

SUSE Linux Enterprise Server 安装可分为三个主要部分：准备、安装和配置。在准备阶段，您可以配置一些基本参数，如语言、时间、桌面类型、用户、密码、硬盘设置和安装范围。在非交互安装阶段中，将安装软件和准备系统以用于首次引导。完成安装后，计算机将重引导为新安装的系统并开始最后的系统配置。在该阶段，将设置网络和因特网访问以及硬件组件（如打印机）。

6.3 IBM POWER：系统启动以进行网络安装

对于 IBM POWER 平台，该系统已引导（IPL，初始程序装载），如第 3.2 节“准备”[21]所述。对于网络安装，SUSE Linux Enterprise Server 不在这些系统上显示启动屏幕或引导加载程序命令行。在安装期间，请手动装载内核。在通过 VNC、X 或 SSH 与安装系统建立连接后，YaST 会立刻启动安装屏幕。因为无启动屏幕或引导加载程序命令行，内核或引导参数无法在屏幕上输入，但必须使用 `mkzimage_cmdline` 实用程序包含在内核映像中。

提示：IBM POWER：执行下面的步骤

要进行安装，请按照从第 6.7 节“欢迎”[92] 开始介绍的过程使用 YaST 进行安装。

6.4 IBM System z：系统启动以进行安装

对于 IBM System z 平台，该系统已引导（IPL，初始程序装载），如第 4.2.4 节“对 SUSE Linux Enterprise Server 安装系统执行 IPL”[50]所述。SUSE Linux Enterprise Server 不在这些系统上显示启动屏幕。在安装期间，需要手动装载内核、initrd 和 parmfile。一旦通过 VNC、X 或 SSH 建立了与安装系统的连接，YaST 就会立即启动并显示安装屏幕。由于没有启动屏幕，所以不能在屏幕上输入内核或引导参数，但必须在 parmfile 中指定它们（请参见第 4.4 节“parmfile — 自动进行系统配置”[62]）。

提示: IBM System z: 下面的步骤

要进行安装，请按照从第 6.7 节“欢迎”[92] 开始介绍的过程使用 YaST 进行安装。

6.5 系统启动以进行安装

您可以从 SUSE Linux Enterprise Server CD 或 DVD 之类的本地安装源安装 SUSE Linux Enterprise Server，也可以从 FTP、HTTP、NFS 或 SMB 服务器的网络源安装。这些方法都需要物理访问系统来进行安装并且在安装期间需要进行用户交互。无论安装源如何，安装过程基本相同。在以下工作流程说明中将充分地强调任何异常。有关如何执行非交互自动化安装的说明，请参见第 IV 部分“自动化安装”[259]。

6.6 引导屏幕

引导屏幕将显示安装过程的多个选项。从硬盘引导是默认选中的，它会引导已安装系统，因为 CD 经常会留在驱动器中。使用箭头键选择其他选项之一，然后按下 Enter 来引导。相关的选项有：

安装

常规安装方式。将启用所有常用的硬件功能。如果安装失败，请参见 F5 内核 [90] 以了解禁用可能有问题的功能的引导选项。

修复已安装系统

引导为图形修复系统。有关修复已安装系统的更多信息，可参见第 6.6.3 节“Recovering a Corrupted System” (第 6 章 *Common Problems and Their Solutions*, ↑系统分析和微调指南)。

救援系统

启动不带图形用户界面的最小 Linux 系统。有关详细信息，请参阅“Using the Rescue System”一节 (第 6 章 *Common Problems and Their Solutions*, ↑系统分析和微调指南)。

固件测试

启动一个 BIOS 检查程序，它可验证 ACPI 和 BIOS 的其他部分。

内存测试

通过反复的读写操作过程来测试系统的 RAM。通过重引导来终止测试。有关详细信息，请参见第 6.2.5 节“Fails to Boot” (第 6 章 *Common Problems and Their Solutions*, ↑系统分析和微调指南)。对 CD-KDE 或 CD-GNOME 媒体不能使用该选项。

图 6.1 引导屏幕



用屏幕底部栏中指示的功能键更改语言、屏幕分辨率、安装源，或者从硬件供应商添加其他驱动程序：

F1 帮助

获取引导屏幕的活动元素的内容相关帮助。使用箭头键进行导航，使用 **Enter** 转到链接，使用 **Esc** 离开帮助屏幕。

F2 语言

为此安装选择显示语言和相应的键盘布局。默认语言为美国英语。

F3 视频模式

选择安装的多种图形显示方式。如果图形安装出现问题，则选择文本方式。

F4 源

通常情况下都是从插入的安装媒体来执行安装。在此处，选择其他源，如 **FTP** 或 **NFS** 服务器。如果在具有 **SLP** 服务器的网络中执行安装，则可以使用此选项选择服务器上可用的安装源。有关 **SLP** 的更多详细信息，请参阅第 20 章 *网络中的 SLP 服务* (↑*管理指南*)。

F5 内核

如果正常安装遇到问题，此菜单可用于禁用几个可能有问题的功能。如果您的硬件不支持 **ACPI**（高级配置和电源接口），请选择 **无 ACPI** 以选择无 **ACPI** 支持安装。无本地 **APIC** 禁用对 **APIC**（高级可编程中断控制器）的支持，**APIC** 可能对某些硬件产生问题。安全设置引导使用了 **DMA** 方式（用于 **CD/DVD-ROM** 驱动器）且禁用了电源管理功能的系统。

如果没有把握，请先尝试以下选项之一：**安装 — 禁用 ACPI** 或 **安装 — 安全设置**。专家还可以使用命令行（*引导选项*）来输入或更改内核参数。

F6 驱动程序

按此键可告知系统您具有 **SUSE Linux Enterprise Server** 的可选驱动程序更新。通过文件或 *URL*，在安装开始前直接装载驱动程序。如果您选择是，则系统将在安装过程中的适当时间提示您插入更新磁盘。

提示: 在安装期间使用 IPv6

默认情况下，仅可为您的计算机指定 **IPv4** 网络地址。要在安装期间启用 **IPv6**，请在引导提示符下输入以下参数之一：**ipv6=1**（接受 **IPv4** 和 **IPv6**）或 **ipv6only=1**（仅接受 **IPv6**）。

启动安装后，**SUSE Linux Enterprise Server** 将装载和配置最小 **Linux** 系统以运行安装过程。要在此过程中查看引导消息和版权声明，请按 **Esc** 键。此过程完成后，**YaST** 安装程序将启动并显示图形安装程序。

提示: 无鼠标安装

如果安装程序没有正确检测到您的鼠标，请用 **Tab** 键进行导航，滚动箭头键并按 **Enter** 键确认选择。不同的按钮或选择字段包含带下划线的字母。使用 **Alt + 字母** 可选择按钮或不使用 **Tab** 键导航而改为直接选择。

6.6.1 提供访问 SMT 服务器的数据

默认情况下，SUSE Linux Enterprise Server 的更新通过 Novell Customer Center 递送。如果您的网络提供了所谓的 SMT 服务器来提供本地更新源，则您需要为客户端提供服务器的 URL。客户机和服务器仅通过 HTTPS 协议通讯，因此，如果服务器证书不是由证书授权者颁发的，则您还需要输入该证书的路径。此信息可如此处所述在引导提示下输入，或者如“**本地注册服务器**”一节 [110]中所述在注册过程中输入。

smturl

SMT 服务器的 URL。该 URL 具有固定格式

`https://FQN/center/regsvc/` *FQN* 必须是 SMT 服务器的完全限定主机名。示例：

```
smturl=https://smt.example.com/center/regsvc/
```

smtcert

SMT 服务器证书的位置。指定以下位置之一：

URL

可以下载证书的远程位置（`http`、`https` 或 `ftp`）。示例：

```
smtcert=http://smt.example.com/smt-ca.crt
```

软盘

指定软盘上的位置。必须在引导时插入软盘，如果没有软盘，系统将不会提示您插入。值必须以字符串 `floppy` 开头，后跟证书的路径。示例：

```
smtcert=floppy/smt/smt-ca.crt
```

本地路径

本地计算机上证书的绝对路径。示例：

```
smtcert=/data/inst/smt/smt-ca.cert
```

交互式

使用询问可在安装期间打开一个弹出菜单，您可在其中指定证书的路径。请勿将此选项用于 AutoYaST。示例

```
smtcert=ask
```

停用证书安装

如果证书将由外接式附件产品安装，或您将使用由正式证书授权者颁发的证书，请使用已完成选项。示例：

```
smtcert=done
```

警告：当心键入错误

确保您输入的值是正确的。如果尚未正确指定 `smturl`，更新源的注册将失败。如果输入了错误的 `smtcert` 值，系统将提示您输入证书的本地路径。

如果未指定 `smtcert`，它将默认为 `http://FQN/smt.crt`，其中 `FQN` 为 SMT 服务器的名称。

6.6.2 为 supportconfig 配置备用数据服务器

默认情况下，supportconfig（参见第 2 章 收集用于支持的系统信息（↑管理指南）获取更多信息）所收集的数据将发送到 Novell Customer Center。也可以设置一个本地服务器来收集此数据。如果从您的网络上可获得此类服务器，您需要为客户端配备该服务器的 URL。必须在引导提示符处输入此信息。

supporturl

服务器的 URL。此 URL 的格式为 `http://FQN/Path/` `FQN` 必须是该服务器的完全限定主机名，`Path` 必须替换为服务器上的位置。示例：

```
supporturl=http://support.example.com/supportconfig/data/
```

6.7 欢迎

选择语言后开始安装 SUSE Linux Enterprise Server。更改语言将自动预选相应的键盘布局。从下拉菜单中选择其他键盘布局来覆盖此建议。在此选择的语言还

将用于假定系统时钟的时区。此设置和选择要安装在您系统上的次要语言可以稍后在安装摘要中修改，如第 6.12 节“安装设置”[99]中所述。有关已安装系统中语言设置的信息，请参阅第 13 章 使用 YaST 更改语言和国家/地区设置[171]。

仔细阅读显示在语言和键盘选择下的许可协议。使用许可证翻译... 访问翻译。如果您接受条款，请选择我接受许可条款，然后单击下一步继续安装。如果您不接受此许可协议，则不能安装 SUSE Linux Enterprise Server。单击中止以终止安装。

图 6.2 欢迎

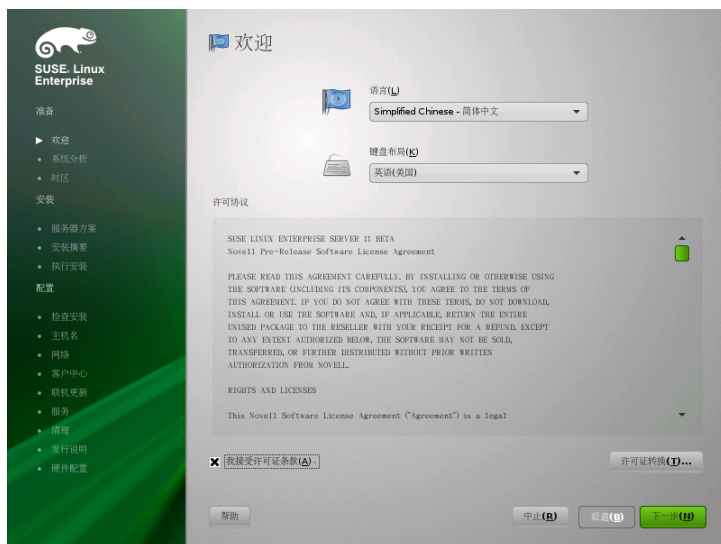

6.8 IBM System z：硬盘配置

当在 IBM System z 平台上进行安装时，在语言选择对话框之后会出现一个用来配置挂接硬盘的对话框。选择 DASD、光纤通道挂接式 SCSI 磁盘 (ZFCP) 或 iSCSI 来安装 SUSE Linux Enterprise Server。

选择配置 *DASD* 磁盘后，概述列出了所有可用的 DASD。要更清楚地显示可用设备，可使用列表上方的输入字段来指定要显示的通道的范围。要根据这一范围过滤此列表，请选择过滤器。请参阅图 6.3“IBM System z：选择 DASD”[94]。

图 6.3 IBM System z：选择 DASD



现在指定用于安装的 DASD，方法是在列表中选择相应的项，然后单击选择或取消选择。此后，激活 DASD 并使其可用于安装，方法是选择执行操作> 激活。请参阅图 6.4 “IBM System z：激活 DASD” [94]。要格式化 DASD，请立即选择执行操作> 格式化或稍后使用 YaST 分区程序（如中第 15.1 节“使用 YaST 分区程序” [209]所述）。

图 6.4 IBM System z：激活 DASD



要使用 ZFCP 磁盘执行 SUSE Linux Enterprise Server 安装，请在选择对话框中选择配置 ZFCP 磁盘。这样将打开一个对话框，其中显示系统上可用 ZFCP 磁盘的列表。在此对话框中，选择添加打开另一个对话框，然后在该对话框中输入 ZFCP 参数。

要使 ZFCP 磁盘可用于 SUSE Linux Enterprise Server 安装，请从下拉列表中选择可用的通道号。获取 *WWPN*（全球端口号）和获取 *LUN*（逻辑单元号）分别返回可用 *WWPN* 和 *FCP-LUN* 的列表，以供选择。完成后，选择下一步退出 ZFCP 对话框，然后选择完成退出常规硬盘配置对话框，接下来继续进行其他配置。

提示: 在后续阶段添加 **DASD** 或 **zFCP** 磁盘

不仅在安装工作流程中可以添加 **DASD** 或 **zFCP** 磁盘，还可以在显示安装建议书时添加。要在该阶段添加磁盘，单击专家，然后向下滚动。**DASD** 和 **zFCP** 项显示在最底部。

添加磁盘后，重新读取分区表。返回到安装建议书屏幕，选择分区，然后选择重读取分区表。此操作将读取新的分区表，并重设置所有先前输入的信息。

6.9 安装方式

在系统分析（YaST 探测储存设备的位置）且尝试在您计算机上查找其他已安装系统后，将显示可用的安装模式。

新安装

选择该选项从头开始新安装。

更新

选择该选项更新到较新的版本。关于系统更新的更多信息，请参阅第 7 章 *更新 SUSE Linux Enterprise* [117]。

修复已安装系统

选择此选项来修复已安装的损坏系统。有关更多信息，请参阅第 6.6.3 节 “Recovering a Corrupted System” (第 6 章 *Common Problems and Their Solutions*, ↑ 系统分析和微调指南)。

图 6.5 安装方式



此屏幕在安装期间还提供附加产品。要包括这些产品，请选中*包括个别媒体中的附加产品*。附加产品可能包括扩展、第三方产品或用于您的系统的其他软件。

单击下一步继续。如果您选择包括附加产品，请继续进行第 6.9.1 节“附加产品”[96]，否则将跳过下一部分并继续到第 6.10 节“时钟和时区”[97]。

6.9.1 附加产品

外接式附件产品可从本地源（CD、DVD 或目录）安装，也可从网络源（HTTP、FTP、NFS 和 CIFS 等）安装。从网络源安装时，首先需要配置网络，除非您正在执行可使用任何方式的网络安装。选择是，运行网络安装，然后按“网络安装”一节 [97] 中所述继续。如果可本地获得外接式附件产品，选择否，跳过网络安装。

单击下一步，然后指定产品源。如果没有配置网络，则可用源类型包括 CD、DVD、硬盘、USB 盘或磁盘、本地目录或本地 ISO 映像。如果附加产品位于可卸媒体上，则系统将自动装入此媒体并读取其内容。如果附加产品位于硬盘上，请选择硬盘以便从未装入的硬盘驱动器进行安装；或选择本地目录/本地 ISO 映像（如果它位于文件系统中）。附加产品可以作为安装源或一组 rpm 文件提供。

在后一种情况中，请选中*纯RPM*目录。如果可以使用网络，您可以选择附加远程序源（如 HTTP、SLP、FTP 等等）。也可以直接指定 URL。

选中*下载安装源说明文件*可立即下载用于说明安装源的文件。如果未选中，将在安装开始后下载这些文件。选择*下一步继续*，并插入 CD 或 DVD（如果需要）。根据产品内容，可能必须接受附加许可协议。

也可以随时在已安装系统上配置附加产品。[第 10 章 安装附加产品](#) [151]中说明了在已安装系统中使用附加产品。

网络安装

调用网络安装时，YaST 将扫描可用的网卡。如果发现多个网卡，您必须从此列表中选择要配置的卡。

如果尚未连接以太网网络适配器，将打开警告。请确保已插入网络电缆，然后选择*是的，使用*。如果您的网络配有 DHCP 服务器，请选择*自动地址设置（通过 DHCP）*。要手动设置网络，请选择*静态地址设置*，并指定 *IP 地址*、*网络掩码*、*默认网关 IP* 和 *DNS 服务器 IP*。

一些网络需要使用代理服务器才能访问因特网。勾选复选框*使用代理访问因特网*，并输入相应规范。单击*接受*以执行网络安装。安装过程将继续，附加产品或安装源安装如[第 6.9.1 节 “附加产品”](#) [96]中所述。

6.10 时钟和时区

在此对话框中，请选择区域和时区。根据所选的安装语言，会预选这两项内容。要更改预选的值，请使用地图或区域和时区对应的下拉列表。使用地图时，请将光标指向区域的大概方向，并单击左键进行缩放。现在请单击左键选择您的国家/地区或区域。单击右键以返回到世界地图。

图 6.6 时钟和时区

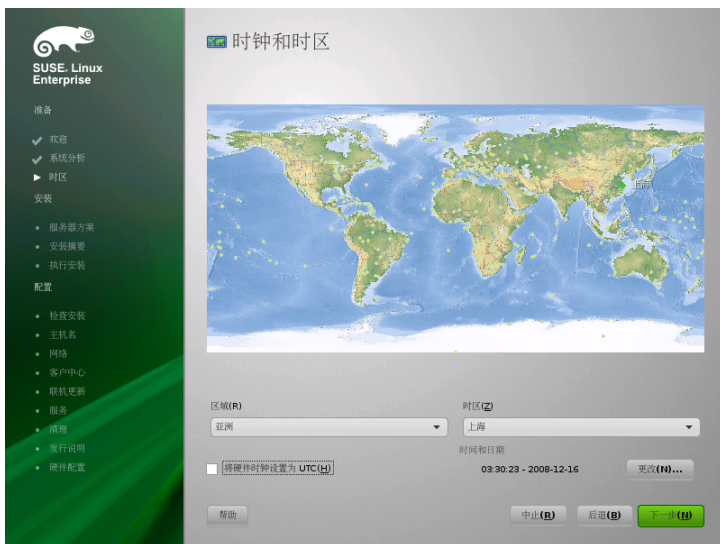

要设置时钟，请选择是否将硬件时钟设置为 *UTC*。如果在计算机上运行其他操作系统，如 Microsoft Windows^{*}，您的系统可能会改为使用本地时间。如果在计算机上只运行 Linux，请将硬件时钟设置为 *UTC*，并自动将标准时间切换为夏令时。

如果已配置网络，您可以配置与 NTP 服务器的时间同步。单击 **更改** 改变 NTP 设置或手动设置时间。有关配置 NTP 服务的更多信息，请参阅第 21 章 *使用 NTP 同步时间* (↑管理指南)。完成后，请单击 **接受** 继续安装。

6.11 服务器基本方案

在 SUSE Linux Enterprise Server 中，您可以从三个基本方案中选择。所选方案会影响选择的包。

物理计算机

在无 XEN 的“真实”计算机上安装时，请选择此方案。

虚拟机

在虚拟机（如 XEN）中安装时请选择此方案。

XEN 虚拟主机

在应用作 XEN 主机的计算机上安装时请选择此方案。

图 6.7 服务器基本方案

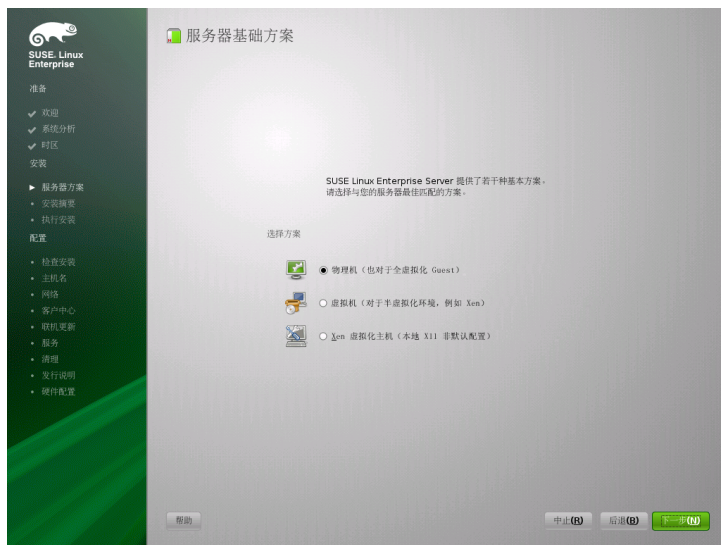

6.12 安装设置

在实际安装前的最后一个步骤中，可以更改 YaST 建议的安装设置，还可以复查迄今为止的设置。可在概述选项卡中更改基本设置，专家选项卡中有高级选项。要修改建议的值，请单击更改，然后选择要更改的类别，或单击其中一个标题。在完成对显示在这些对话框中的项的配置之后，总是会返回到“安装设置”窗口，而且每次都会随之进行相应的更新。

图 6.8 安装设置



提示: 恢复默认设置

您可通过单击更改 > 重设置为默认值将所有更改重设置为默认值。随后 YaST 会再次显示原始提示。

6.12.1 分区（概述）

检查并根据需要更改系统提议的分区设置。更改分区设置使您可以对某特定磁盘进行分区，或者选择自定义分区时应用您自己的分区模式。要修改分区设置，打开“专家分区程序”（如第 15.1 节“使用 YaST 分区程序”[209]中所述）。

6.12.2 引导（专家）

► **zseries:** 此模块无法用于在 IBM System z 平台上配置引导加载程序 (zipl)。 ◀

YaST 会为您的系统建议引导配置。将自动检测在计算机上找到的其他操作系统（如 Microsoft Windows 或其他 Linux 安装），并将其添加到引导加载程序。然而，默认情况下，将引导 SUSE Linux Enterprise Server。通常，您可以保持这些

设置不变。如果您需要自定义安装，则可修改对系统的建议。有关信息，请参阅第 9.2 节“使用 YaST 配置引导加载程序”(第 9 章 引导加载程序 GRUB, ↑管理指南)。

6.12.3 软件（概述）

SUSE Linux Enterprise Server 包含许多用于各种应用目的的软件模式。单击软件以启动模式选择并根据需要修改安装范围。从列表中选择模式，并在窗口右侧部分查看模式说明。每种模式都包含特定功能所需的多个软件包（Web 和 LAMP 服务器或打印服务器）。如果希望根据要安装的软件包来获取更为详细的选择，请选择 *细节* 切换到 YaST 软件管理器。

随后还可以随时使用 YaST 软件管理器安装附加软件包或从系统中删除软件包。有关更多信息，请参考第 9 章 *安装或删除软件* [133]。

图 6.9 软件选择和系统任务



注意: 默认桌面

SUSE Linux Enterprise Server 的默认桌面为 GNOME。要安装 KDE，请单击软件，然后从图形环境选择 *KDE 桌面环境*。

6.12.4 语言（概述）

在此处，您可以更改安装第一步中定义的系统语言。也可以添加附加语言。要调整系统语言设置，请选择语言。从列表中选择一种语言。主语言用作系统语言。如果当前设置不同，您也可以更改键盘布局和时区使它们适应主语言。细节允许您为用户 `root` 调整语言设置，设置 UTF-8 支持，或进一步指定语言（例如，选择“南非英语”）。

选择次要语言，用于在无需安装其他包的情况下，即可随时切换到这些语言之一。有关详细信息，请参阅第 13 章 [使用 YaST 更改语言和国家/地区设置](#) [171]。

6.12.5 外接式附件产品（专家）

如果先前对某外接式附件媒体添加了源，它将出现在此处。如果需要，请在此处添加、删除或修改外接式附件产品。这与先前在第 6.9.1 节 [“附加产品”](#) [96] 中讨论的配置对话框相同。

6.12.6 键盘布局（专家）

要更改键盘布局，选择键盘布局。默认情况下，布局对应于安装时所选的语言。从列表中选择键盘布局。使用对话框底部的测试字段检查是否可以正确输入该布局的特殊字符。在专家模式下可以使用调优各种设置的选项。在第 8.3 节 [“设置键盘和鼠标”](#) [123] 中查找关于更改键盘布局的更多信息。完成后，单击接受返回到安装摘要。

6.12.7 时区（专家）

在此处调整时区和时钟设置。如果已配置网络，您还可以设置网络时间协议 (NTP) 客户端，它会自动使您的计算机与时间服务器同步。这与稍早在第 6.10 节 [“时钟和时区”](#) [97] 中显示的配置相同。

6.12.8 默认运行级别（专家）

SUSE Linux Enterprise Server 可以引导到不同的运行级别。通常情况下无需更改此处的任何内容，但是如果需要，可使用此对话框设置默认的运行级别。有关

运行级别配置的更多信息，请参阅第 8.2.3 节“使用 YaST 配置系统服务（运行级别）”（第 8 章 引导和配置 Linux 系统, ↑管理指南）。

6.12.9 系统（专家）

此对话框将显示 YaST 能够获取的关于您计算机的所有硬件信息。调用时，将启动硬件检测例程。根据系统情况，可能需要一些时间。可在列表中选择任意项，然后单击 *详细信息* 以查看关于所选项的详细信息。单击 *保存到文件* 将详细的列表保存到本地文件系统或软盘中。高级用户还可通过选择系统设置来更改 PCI ID 设置和内核设置。

6.12.10 内核转储（专家）

使用转储，您可以在发生崩溃的情况下保存内核的转储，从而分析出现问题的位置。使用此对话框启用并配置内核转储。有关详细信息，请参见第 4 章 *Kexec and Kdump* (↑系统分析和微调指南)。

6.13 执行安装

在指定所有安装设置后，在“安装设置”窗口中单击 *安装* 开始安装。某些软件可能需要许可证确认。如果您选择的软件包括此类软件，则将显示许可证确认对话框。单击 *接受* 以安装软件包。如果不同意许可证，则单击 *我不同意*，将不会安装软件包。在随后的对话框中，选择 *安装* 再次确认。

根据系统性能和所选的软件范围，安装通常需要 15 到 30 分钟。准备好硬盘并且保存和恢复用户设置后，软件安装开始。

完成软件的安装后，基本系统就设置好了。其中，“完成基本安装”包括安装引导管理器、初始化字体等等。然后 YaST 引导进入新的 Linux 系统以启动系统配置。

提示: 现有的 **SSJ** 主机键

如果在存在 Linux 安装的情况下，在计算机上安装 SUSE Linux Enterprise Server，则安装例程将从现有安装自动导入具有最近访问时间的 SSH 主机键。

6.13.1 IBM System z：对已安装系统执行 IPL

在 IBM System z 平台上，在安装所选软件包后，必须再次执行 IPL。但此过程将随安装类型的不同而有所不同：

LPAR 安装

在 IBM System z HMC 中，选择装载，再选择清除，然后输入装载地址（root 设备的设备地址）。如果将 ZFCP 磁盘用作引导设备，请选择从 *SCSI* 装载并指定引导设备的 ZFCP WWPN 和 LUN。现在启动装载进程。

z/VM 安装

使用 `halt` 命令关闭已安装系统。作为 `LINUX1` 登录到 VM guest，然后继续对已安装的系统执行 IPL。如果将 ZFCP 磁盘用作引导设备，则应在启动 IPL 之前指定引导设备的 ZFCP WWPN 和 LUN。参数长度不得超过 8 个字符。较长的数字必须用空格隔开：

```
SET LOADDEV PORT 50050763 00C590A9 LUN 50010000 00000000
```

最后，启动初始程序装载：

```
IPL 151 CLEAR
```

151 是 ZFCP 适配器的地址示例，请用正确的地址替换该值。

6.13.2 IBM System z：连接到已安装系统

对已安装系统进行初始程序装载后，应建立与它的连接以完成安装。所涉及的步骤随最初使用的连接类型的不同而有所不同。

使用 VNC 进行连接

3270 终端中有一条消息要求您使用 VNC 客户程序连接到 Linux 系统。但您很容易忽略此消息，因为它与内核消息混杂在一起，而且在您注意到此消息时终端进程可能已退出。如果在 5 分钟内无任何反应，请尝试使用 VNC 查看器来启动与 Linux 系统的连接。

如果使用支持 Java 的浏览器进行连接，请输入完整的 URL，其中包括已安装系统的 IP 地址和端口号，具体形式如下：

```
http://<IP of installed system>:5801/
```

使用 X 进行连接

对已安装系统执行 IPL 时，请确保在安装第一阶段使用的 X 服务器已启动，并在从 dasd 引导之前仍然可用。YaST 会在此 X 服务器上打开以完成安装。如果系统已引导但无法及时连接到 X 服务器，情况就比较复杂。

使用 SSH 进行连接

重要: IBM System z: 从 Linux 或 UNIX 系统进行连接

在 xterm 中启动 SSH。其他终端模拟器不能完全支持 YaST 的基于文本的界面。

3270 终端中有一条消息要求您使用 SSH 客户程序连接到 Linux 系统。但您很容易忽略此消息，因为它与内核消息混杂在一起，而且在您注意到此消息时终端进程可能已退出。

一旦出现该消息，请作为 root 使用 SSH 登录到 Linux 系统。如果连接被拒绝或超时，则等待数分钟后再重试。

建立连接后，执行命令 `/usr/lib/YaST2/startup/YaST2.ssh`。在这种情况下，仅执行命令 `yast` 是不够的。

此后，YaST 将开始安装剩余的包并创建初始系统配置。

6.14 已安装系统的配置

现在该系统已安装，但尚未针对用途进行配置。尚未设置硬件、网络和其他服务。

6.14.1 系统配置

重引导后，系统将启动手动配置。如果配置在进行到此阶段中的某个步骤时失败，则其将重启动并继续从最后一个成功的步骤开始。

系统管理员“root”的密码

root 是超级用户（即系统管理员）的名称。与有权或无权在系统上执行特定操作的普通用户不同，root 用户不受权限限制，他们可以执行一切操作，包括：更改系统配置、安装程序以及设置新硬件。如果用户忘记密码或遇到其他有关系统的问题，root 可以提供帮助。root 帐户应只用于系统管理、维护和修复。以 root 身份登录来进行日常工作有很大风险：因为一个错误操作就可能导致系统文件丢失，而且无法挽回。

为了进行校验，必须输入两次 root 密码。切勿忘记 root 密码。一旦输入，就不能在系统中检索此密码。

键入密码时，字符将由圆点代替，因此您无法看到正在键入的字符串。如果您不确定是否键入了正确的字符串，请使用*测试键盘布局*字段来进行测试。

SUSE Linux Enterprise Server 可对密码使用 DES、MD5 或 Blowfish 加密算法。默认加密类型是 Blowfish。要更改加密类型，请单击 *专家选项* > *加密类型* 并选择新类型。

之后可随时在已安装系统中更改 root 权限。要进行此操作，请运行 YaST，并启动 *安全和用户* > *用户和组管理*。

主机名和域名

主机名是网络中的计算机名称。域名是网络的名称。主机名和域是默认设置的。如果您的系统是网络的一部分，则主机名在此网络中必须是唯一的，但网络中所有主机的域名必须是相同的。

在许多网络中，系统通过 DHCP 来接收其名称。在这种情况下，无需修改提议的主机名和域名。代为选择 *通过 DHCP 更改主机名*。要能够使用此主机名来访问您的系统（即使您的系统未连接到网络），请选择将 *主机名写到 /etc/hosts*。

要在安装后随时更改主机名设置，请使用 YaST *网络设备* > *网络设置*。有关详细信息，请参阅第 18.4.1 节“使用 YaST 配置网卡”（第 18 章 *基本联网知识*，↑*管理指南*）。

网络配置

提示: IBM System z: 网络配置

对于 IBM System z 平台，在安装时需要一个有效的网络连接以连接到目标系统、安装源和控制此进程的 YaST 终端。设置网络的步骤在[第 4.2.5 节“网络配置”](#) [55]中有所讨论。IBM System z 平台只支持提及的网络接口类型（OSA Ethernet、OSA Gigabit Ethernet、OSA Express Fast Ethernet、Escon 和 IUCV）。YaST 对话框只显示接口及其先前配置的设置。确认此对话框来继续进行配置。

默认情况下，将启用不带 *NetworkManager* 小程序的传统方法。如果需要，还可以使用 *NetworkManager* 管理所有网络设备。但是，传统方法是服务器解决方案的首选选项。有关 *NetworkManager* 的更多详细信息，请参阅[第 24 章 使用 NetworkManager](#) ([↑管理指南](#))。

也可以在系统安装完毕后配置网络。如果现在跳过此步骤，系统将为脱机状态而无法检索任何可用更新。要以后再配置网络连接，请选择[跳过配置](#)，并单击[下一步](#)。

在本步骤中可以配置以下网络设置：

常规网络设置

启用或禁用 *NetworkManager*（如上所述）。还可以在此处更改 IPv6 支持。默认启用 IPv6 支持。要禁用它，请单击[禁用 IPv6](#)。有关 IPv6 的更多信息，请参阅[第 18.2 节“IPv6 — 下一代的因特网”](#) ([第 18 章 基本联网知识](#), [↑管理指南](#))。

防火墙

默认情况下，在所有已配置的网络接口上启用 *SuSEfirewall2*。要对此计算机全局禁用防火墙，请单击[禁用](#)。如果启用了防火墙，则可[打开 SSH 端口](#)以便允许通过安全壳层进行远程连接。要打开详细的防火墙配置对话框，请单击[防火墙](#)。有关详细信息，请参阅[第 8.4.1 节“Configuring the Firewall with YaST”](#) ([第 8 章 Masquerading and Firewalls](#), [↑安全指南](#))。

网络接口

YaST 检测到的所有网卡都列在此处。如果您在安装期间已设置网络连接（如[“网络安装”一节](#) [97]中所述），则此连接使用的网卡将列出为[已配置](#)。单击[网络接口](#)将打开[网络设置](#)对话框，在此对话框中可以更改现有配置、设置还未配置的网卡或添加和配置其他卡。有关各种连接类型的配置要求核对

清单的信息，请参阅第 11.2 节“通过网络连接因特网”[155]，有关配置细节，请参阅第 18.4.1 节“使用 YaST 配置网卡”(第 18 章 基本联网知识, ↑管理指南)。

DSL 连接、ISDN 适配器和调制解调器

如果您的计算机配有内部 DSL 调制解调器、内部 ADSL Fritz 卡、ISDN 卡或调制解调器，单击各自的标题将打开配置对话框。有关详细信息，请参阅第 11 章 访问因特网[153]。

VNC 远程管理

要通过 VNC 启用计算机的远程管理，请单击 VNC 远程管理。在以下对话框中选择允许远程管理并相应调整防火墙设置。

代理

如果具有控制网络中因特网访问的代理服务器，则在此对话框中配置代理 URL 和身份验证细节。

提示: 将网络配置重设置为默认值

单击更改 > 重设置为默认值将网络设置重设置为原始建议值。这会放弃所作的任何更改。

测试因特网连接

在配置完网络连接后，可对其进行测试。为此，YaST 建立至 SUSE Linux Enterprise Server 服务器的连接，并下载最新的发行说明。安装过程结束时请阅读这些说明。测试成功也是联机注册和更新的先决条件。

如果有多个网络接口，请校验是否使用了正确的网卡来连接到因特网。如果不是，请单击更改设备。

要开始测试，请选择使，测试因特网连接，然后单击下一步。在下一个对话框中，查看测试进程和测试结果。可通过查看日志获得有关测试过程的详细信息。如果测试失败，请单击上一步返回到网络配置以更正输入。

如果不希望此时测试连接，请选择不，跳过此测试，然后单击下一步。这样还会跳过下载发行说明、配置客户中心和联机更新。可在最初配置系统后随时执行这些步骤。

Novell Customer Center 配置

要获取技术支持和产品更新，需要使用 Novell Customer Center 注册并激活产品。*Novell Customer Center* 配置可帮助执行此操作。有关 Novell Customer Center 的详细信息，请参见 <http://www.novell.com/documentation/ncc/>。

如果您是脱机状态并希望跳过此步骤，请选择*以后配置*。这样还会跳过 SUSE Linux Enterprise Server 的联机更新。

注册时，在*为方便起见可包含中*，选择是否发送未请求的附加信息，如*硬盘配置文件*或*可选信息*。这将简化注册步骤。单击*细节*获取关于如何收集数据的详细信息。为了获取关于向您的特定产品发送哪些数据的信息，将连接 Novell 服务器。在此最初连接下，只将产品 ID 发送到 Novell 服务器。

为了有资格获得支持，确保已检查*注册代码*。单击*下一步继续*时，系统将提示您输入此代码。有关更多技术支持信息，请参阅http://www.novell.com/products/server/services_support.html。

注意: 数据私密

不会将信息传递到 Novell 外部的任何人。此数据用于统计目的，并在驱动程序支持和 Web 帐户方面为您提供更多方便。通过单击*细节*查找到详细私密策略的链接。在位于 `/root/.suse_register.log` 的日志文件中查看传送的信息。

除激活并注册您的产品外，该模块还会向您的配置添加官方更新安装源。这些安装源为已知 bug 或安全问题提供了修复，可通过联机更新安装这些修复。

要使这些安装源保持有效，请选择*定期与客户中心同步*。此选项将检查您的安装源，并添加最新可用的编目或删除过时的编目。它不会改动手动添加的安装源。

要使这些安装源保持有效，请选择*定期与客户中心同步*。此选项将检查您的安装源，并添加最新可用的编目或删除过时的编目。它不会改动手动添加的安装源。

按*下一步继续*。与 Novell 服务器的连接已建立。按照屏幕上的指导信息完成注册。

本地注册服务器

如果组织提供了本地注册服务器，而不是使用 Novell Customer Center，您需要指定服务器的 URL。客户机和服务器仅通过 HTTPS 协议通讯，因此，如果服务器证书不是由证书授权者颁发的，则您还需要输入该证书的路径。通过高级 > 本地注册服务器打开此对话框

注册服务器

注册服务器的 URL。该 URL 具有固定格式

`https://FQN/center/regsvc/` FQN 必须是注册服务器的完全限定主机名。示例：

```
https://smt.example.com/center/regsvc/
```

服务器 CA 证书位置

注册服务器证书的位置。指定以下位置之一：

URL

可以下载证书的远程位置（http、https 或 ftp）。示例：

```
http://smt.example.com/smt-ca.crt
```

软盘

指定软盘上的位置。继续前，必须插入软盘。值必须以字符串 floppy 开头，后跟证书的路径。示例：

```
floppy/smt/smt-ca.crt
```

本地路径

本地计算机上证书的绝对路径。示例：

```
/data/inst/smt/smt-ca.cert
```

交互式

使用 ask 可打开一个弹出菜单，您可在其中指定证书的路径。请勿将此选项用于 AutoYaST。示例

```
ask
```

停用证书安装

如果证书将由外接式附件产品安装，或您将使用由正式证书授权者颁发的证书，请使用已完成选项。示例：

```
done
```

联机更新

如果注册成功且更新可用，则选择是否执行 YaST 联机更新。如果这些服务器上有任何增补程序包，请立即下载并安装它们，以修复已知错误或安全问题。有关详细指导，请参阅第 1 章 *YaST 联机更新* (↑*管理指南*)。有关如何在已安装系统中执行联机更新的指令，请参阅第 9.5 节 “保持系统最新” [143] 或第 1 章 *YaST 联机更新* (↑*管理指南*)。如果无可用的更新或您还未注册，请跳过此步骤。

服务

在测试因特网连接并下载首批更新程序后，将打开一个对话框，在其中可启用和配置两个重要的网络服务。

CA 管理

CA（证书授权者）用于确保互相通讯的所有网络服务之间存在信任关系。无 CA 的情况下，您可以针对每个单独的服务分别保护与 SSL 和 TLS 的服务器通讯。默认情况下，在安装期间将创建并启用 CA。在第 7 章 *Managing X.509 Certification* (↑*安全指南*) 中查找有关通过 YaST 创建 CA 的细节。

OpenLDAP 服务器

您可以在主机上运行 LDAP 服务，以便集中管理一系列配置文件。通常，LDAP 服务器处理用户帐户数据，但通过 SUSE Linux Enterprise Server，它也可用于邮件、DHCP 和 DNS 数据。默认情况下，LDAP 服务器是在安装期间设置的。如果您决定不使用 LDAP 服务器，则 YaST 邮件服务器模块将不能工作，因为它依赖于 LDAP 功能。但是，您仍可以借助邮件传送代理模块在系统上设置邮件服务器。有关 LDAP 以及使用 YaST 配置 LDAP 的细节，请参阅第 5 章 *LDAP—A Directory Service* (↑*安全指南*)。

如果愿意，可以暂时跳过此配置建议。在安装完成后，您仍可以借助 YaST 配置和启动相同的服务。

提示: 将服务配置重设置为默认值

恢复到默认值的方法是单击更改 > 重设置为默认值。这会放弃所作的任何更改。

用户身份验证方法

如果已在先前的安装步骤中成功配置了网络访问，则现在您可以从若干用户管理选项中进行选择。如果尚未配置网络连接，请创建本地用户帐户。您还可以从先前的安装中导入用户（如果存在）。在此对话框中还可以更改密码加密类型。

您还可以添加其他用户帐户或更改已安装系统中的用户身份验证方法。关于用户管理的详细信息，请参阅[第 12 章 使用 YaST 管理用户](#) [157]。

默认身份验证方法为本地 (*/etc/passwd*)。如果检测到 SUSE Linux Enterprise Server 先前的版本或使用 */etc/passwd* 的其他系统，则可以导入本地用户。要执行该操作，请选中从以前的安装中读取用户数据并单击选择。在下一个对话框中选择要导入的用户，并单击确定完成。

通过单击下一步手动输入本地用户。将打开“新的本地用户”对话框。输入姓和名后，可以接受建议或指定将用于登录的新用户名。最后，输入此用户的密码。重新输入以进行确认（确保您的输入无误）。为提供有效的安全性，密码长度应在 5 到 8 个字符之间。密码的最大长度为 72 个字符。但是，如果没有装载特殊的安全性模块，则仅使用前 8 个字符来识别密码。密码是区分大小写的。允许使用特殊字符（7 位 ASCII）和数字 0 到 9。不允许使用其他特殊字符，如元音变音或重音字符。

将检查所输入密码的强度。如果输入的密码很容易猜出（如字典单词或名称），您将看到一个警告。确保安全的好做法是使用强密码。

有两个附加选项可用：

接收系统邮件

选中此框向用户发送由系统服务创建的消息。这些消息通常只发送给 root（即系统管理员）。此选项对于最常用的帐户很有用，因为我们强烈建议您仅在特殊情况下以 root 身份登录。

由系统服务发送的邮件储存在本地邮箱 */var/spool/mail/username* 中，其中 *username* 是所选用户的登录名。安装后，若要读取电子邮件，可以使用任何电子邮件客户端，例如 KMail 或 Evolution。

自动登录

此选项可在启动时自动将当前用户登录到系统。如果计算机只由一个用户操作，此选项很有用。为了能够自动登录，必须明确启用此选项。

警告: 自动登录

启用自动登录后，系统在引导时根本不进行身份验证就直接进入桌面。当您在系统上储存敏感数据时，如果其他用户也可以访问此计算机，则不应启用此选项。

通过调用第 12 章 *使用 YaST 管理用户* [157]中所述的 *用户管理* 模块输入更多用户。

使用网络服务器进行用户身份验证时，会配置对以下服务的访问：

LDAP

在 LDAP 服务器上对网络中的所有系统进行集中用户管理。有关更多信息，请参阅第 5.4 节 “Configuring an LDAP Client with YaST” (第 5 章 *LDAP—A Directory Service*, ↑安全指南)。

NIS

在 NIS 服务器上对网络中的所有系统进行集中用户管理。有关更多信息，请参阅第 4.2 节 “Configuring NIS Clients” (第 4 章 *Using NIS*, ↑安全指南)。

Windows 域

在 Linux 和 Windows 混用的网络中经常使用 SMB 身份验证。有关详细信息，请参阅第 25.6 节 “带有活动目录的网络中的 Samba 服务器” (第 25 章 *Samba*, ↑管理指南) 和第 18.3 节 “Configuring a Linux Client for Active Directory” (第 18 章 *Active Directory Support*, ↑安全指南)。

通过 *LDAP* 和 *NIS* 以及用户管理，您可以使用 Kerberos 身份验证。要使用 Kerberos 身份验证，请选择设置 *Kerberos 身份验证*。有关 Kerberos 的详细信息，请参阅第 10 章 *Network Authentication—Kerberos* (↑安全指南)。

版本发行说明

完成用户身份验证设置后，YaST 即显示发行说明。建议您阅读这些内容，因为其中包含手册印刷时未涵盖的重要的最新信息。如果成功测试了因特网连接，请阅读最新版本的发行说明，该说明可从 SUSE Linux Enterprise Server 的服务器获取。使用 YaST 中的 *其他 > 发行说明*，或启动“SUSE 帮助中心”可在安装后查看发行说明。

硬件配置

在安装结束时，YaST 将打开一个对话框，用于配置图形卡以及与系统连接的其他硬件部件。单击相应部件来启动硬件配置。YaST 在很大程度上会自动检测和配置设备。

提示: IBM System z: 硬件配置

在 IBM System z 上，XFree 将不支持任何显示。相应地，在这些系统上找不到图形卡项。

如第 8 章 *使用 YaST 设置硬件组件* [121] 中所述，您可以跳过任何外围设备，并在以后配置它们。要跳过配置，请选择 *跳过配置*，然后单击下一步。

但是，在设置桌面系统时，您应该立即配置图形卡。尽管一般情况下可以接受 YaST 配置的显示设置，但就分辨率、颜色深度以及其他图形功能而言，大多数用户都会有明显的个人偏好。要更改这些设置，请选择相应的项，然后将值设置为期望的值。

提示: 将硬件配置重设置为默认值

您可以通过单击 *更改 > 重设置为默认值* 取消对硬件配置的任何更改。随后 YaST 会再次显示原始提示。

安装已完成

安装成功后，YaST 将显示安装已完成对话框。在此对话框中，选择是否为 AutoYaST 复制新安装的系统。要复制系统，请选择为 *AutoYaST 复制此系统*。当前系统的配置文件储存在 `/root/autoyast.xml` 中。默认选择克隆。

AutoYaST 系统用于自动安装一个或多 SUSE Linux Enterprise Server 系统而无需用户交互。AutoYaST 安装是通过使用具有安装和配置数据的控制文件来执行的。有关详细信息，请参阅第 21 章 *自动安装* [261]。单击最后一个对话框中的 *完成* 来完成 SUSE Linux Enterprise Server 的安装。

6.15 图形登录

提示: IBM System z: 无图形登录

在 IBM System z 平台上图形登录不可用。

现在已完全安装和配置好 SUSE Linux Enterprise Server。除非您已启用自动登录功能或已自定义默认运行级别，否则就应在屏幕上看到图形登录界面，在其中输入用户名和密码登录至系统。在启用自动登录的单个用户系统中，将自动启动桌面。

更新 SUSE Linux Enterprise

SUSE® Linux Enterprise 使您可以将现有系统更新为新版本而不用完全重安装系统。不需新安装。用户主目录和系统配置等旧数据保持不变。在产品使用周期内，您可以使用“服务包”提高系统安全性和更正软件缺陷。从本地 CD 或 DVD 驱动器安装或从中央网络安装源安装。

7.1 更新 SUSE Linux Enterprise

例如，如果您要从 SUSE Linux Enterprise Server 10 更新到 SUSE Linux Enterprise Server 11，请遵循本节描述的步骤。确保您首先已将旧系统更新为最新的增补程序级别，目前最新级别为 SP2。

从旧版本到新版本，软件的大小具有“增长”的趋势。因此，在进行更新之前，请使用 `df` 查看可用分区空间。如果您怀疑磁盘空间不足，请在进行更新和重分区系统前保护好您的数据。对于每个分区应该具有多少空间，没有一般的经验可以借鉴。空间要求取决于特定的分区配置文件和选定的软件。

7.1.1 准备工作

在进行更新之前，将旧的配置文件复制在单独的媒体上（例如磁带设备、可卸硬盘、USB 记忆棒或 ZIP 驱动器）以保护数据。这主要适用于储存在 `/etc` 中的文件以及 `/var` 和 `/opt` 中的一些目录和文件。最好将 `/home`（HOME 目录）中的用户数据也写入备份媒体。以 `root` 用户的身份备份此数据。只有 `root` 用户具有读取所有本地文件的权限。

在开始更新之前，记录必要的 **root** 分区信息。命令 `df /` 可以列出 **root** 分区的设备名。在例 7.1 “使用 `df -h` 列示信息” [118] 中，要记录的 **root** 分区是 `/dev/sda3`（作为 `/` 装入）。

例 7.1 使用 `df -h` 列示信息

Filesystem	Size	Used	Avail	Use%	Mounted on
/dev/sda3	74G	22G	53G	29%	/
tmpfs	506M	0	506M	0%	/dev/shm
/dev/sda5	116G	5.8G	111G	5%	/home
/dev/sda1	44G	4G	40G	9%	/data

7.1.2 可能的问题

如果将默认系统从上一版本更新到这一版本，则 **YaST** 将分析出所需更改并执行更改。根据您的自定义，一些更新步骤或整个更新过程都可能失败，此时必须将备份数据复制回来。开始系统更新之前检查以下问题。

检查 `/etc` 中的 `passwd` 和 `group`

在更新系统之前，确保 `/etc/passwd` 和 `/etc/group` 不包含任何语法错误。为此，以 **root** 用户身份启动校验实用程序 `pwck` 和 `grpck` 并消除任何报告的错误。

PostgreSQL

在更新 PostgreSQL (`postgres`) 之前，先转储数据库。请参阅 `pg_dump` 的手册页。只有当实际上是在更新之前使用了 PostgreSQL 时才需要执行此操作。

7.1.3 使用 **YaST** 进行更新

完成了第 7.1.1 节“准备工作” [117] 中介绍的准备过程后可以开始更新系统了：

- 1 （可选）准备安装服务器。有关背景信息，请参阅第 14.2.1 节“使用 **YaST** 设置安装服务器” [185]。

- 2 像进行安装时那样引导系统，如 [第 6.5 节“系统启动以进行安装”](#) [88] 中所述。在 YaST 中，请选择语言并在安装方式对话框中选择更新。不要选择全新安装。
- 3 YaST 确定是否有多个 root 分区。如果只有一个 root 分区，则继续下一步。如果有多个 root 分区，则选择正确的分区并单击下一步（[第 7.1.1 节“准备工作”](#) [117] 的示例中选择的是 `/dev/sda3`）进行确认。YaST 在此分区中读取旧的 `fstab` 进行分析，并装入此处列出的文件系统。
- 4 在安装设置对话框中，请根据需要调整设置。通常情况下，可保留默认设置不动，但如果要增强系统，则选中软件选择子菜单中提供的包或添加其他语言支持。
 - 4a 单击更新选项只更新已经安装的软件（只更新已安装的包）或根据选定的模式对系统添加新软件和功能。建议接受该建议。稍后可以用 YaST 进行调整。
 - 4b 您也可以备份各种系统组件 (*Backup*)。选择备份将减慢更新进程的速度。如果没有最近的系统备份，则使用此选项。
- 5 单击接受并确认开始更新以开始软件安装过程。

在安装结束时请阅读发行声明，然后单击完成以重新启动计算机并登录。

7.2 安装服务包

用服务包更新一个 SUSE Linux Enterprise 安装。有几种不同方法可以应用服务包。即可更新现有的安装，也可用服务包媒体开始全新安装。这里介绍可能的系统更新和设置中央网络安装源的情形。

提示: 安装更改

阅读服务包媒体里的安装指导以进一步了解更改。

7.3 从 V10 到 V11 的软件更改

注意: 从 SLES 11 到 SLES 10 的软件更改

要查看从 SUSE Linux Enterprise Server 10 到 SUSE Linux Enterprise Server 11 的软件和配置更改的详细列表，请参见发行说明。在已安装的系统中用 YaST 发行说明模块查看它们。

使用 YaST 设置硬件组件

YaST 允许您在安装时和已安装系统中配置硬件项。请配置其他图形卡和监视器，调整鼠标和键盘设置并配置声音硬件。如果需要打印机或扫描仪支持，请使用相应的 YaST 模块配置这些硬件项。请通过使用 YaST 硬件信息模块来了解哪些硬件组件已连接到您的计算机。

8.1 探测您的硬件

如果想知道与您的硬件有关的更多内容或需要找出某一硬件的细节（如供应商和型号）以便正确配置该硬件，请使用 YaST。在本部分和后续部分中，我们假设您已启动 YaST（例如，通过按 **Alt + F2** 并输入 `kdesu yast2 (KDE)` 或 `gnomesu yast2 (GNOME)`，且后跟 `root` 密码，因为 YaST 需要系统管理员许可权限才能更改系统文件）：

- 1 在 YaST 中，单击 **硬件 > 硬件信息**。硬件探测会立即启动，而且需要一段时间才能在独立窗口中看到硬件信息树。
- 2 在硬件信息树中，递归式地单击加图标以展开有关特定设备的信息。
- 3 单击 **关闭** 离开硬件信息概述。

8.2 设置图形卡和监视器

安装之后，可以根据需要更改图形系统（图形卡和监视器）的配置。由于辅助功能问题或硬件升级，可能必须进行此类更改。

警告: 更改监视器频率

虽然提供有安全机制，但在手动更改所允许的监视器频率时仍要非常小心。不正确的值可能损坏监视器。更改频率之前，请始终参考监视器的手册。

如果字体太小或圆圈形状不对，请更改分辨率。按如下所示继续：

- 1 在 YaST 中，单击 **硬件 > 图形卡和监视器**。SaX2 检查系统资源并显示一个窗口。
- 2 确保正确检测监视器。否则，使用更改从列表中选择适当的型号。
- 3 如果需要，选择合适的分辨率和颜色。

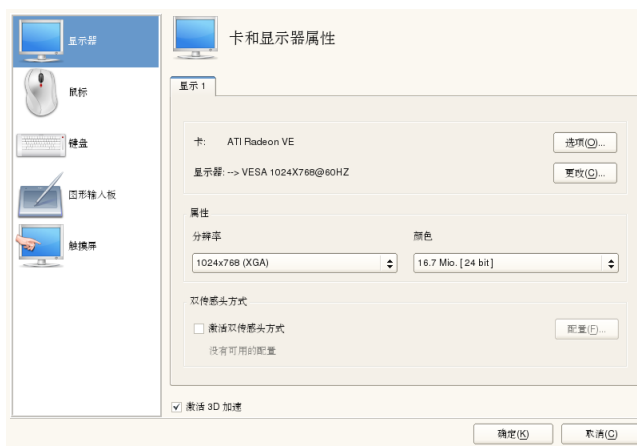

- 4 在新配置应用于系统之前对其进行测试。单击 **确定** 决定对配置作何处理（**测试**、**保存**或**取消**）。

要激活第二台监视器，请执行以下操作：

- 1 在 YaST 中，单击 **硬件 > 图形卡和监视器**。SaX2 检查系统资源并显示 **卡和监视器属性** 对话框。
- 2 确保正确检测监视器。否则，使用 **更改** 从列表中选择适当的型号。
- 3 启用 **激活双传感头方式** 并单击 **配置**，以便进行进一步的调整。
- 4 确保正确检测第二个监视器。否则，使用 **更改** 从列表中选择适当的型号。
- 5 确定是在 **复制的多传感头** 还是 *Xinerama* **多传感头方式** 下使用第二台监视器，然后单击 **确定**。
- 6 在新配置应用于系统之前对其进行测试。单击 **确定** 决定对配置作何处理（**测试**、**保存**或**取消**）。

注意: 重新启动 X 服务器

只有在您重新启动 X 服务器之后，此处所做的更改才会生效。如果要立即重新启动 X 服务器，请从图形系统注销并再次登录。

8.3 设置键盘和鼠标

使用 YaST 键盘和鼠标模块重新配置键盘或鼠标之类的输入设备，或添加其中多个设备。

8.3.1 键盘布局

如果要将标准 104 键的键盘替换为多媒体键盘或使用其他语言或国家/地区布局，请执行以下操作：

- 1 在 YaST 中，单击 **硬件 > 键盘布局**。SaX2 配置工具读取系统资源并显示 **键盘属性** 对话框。

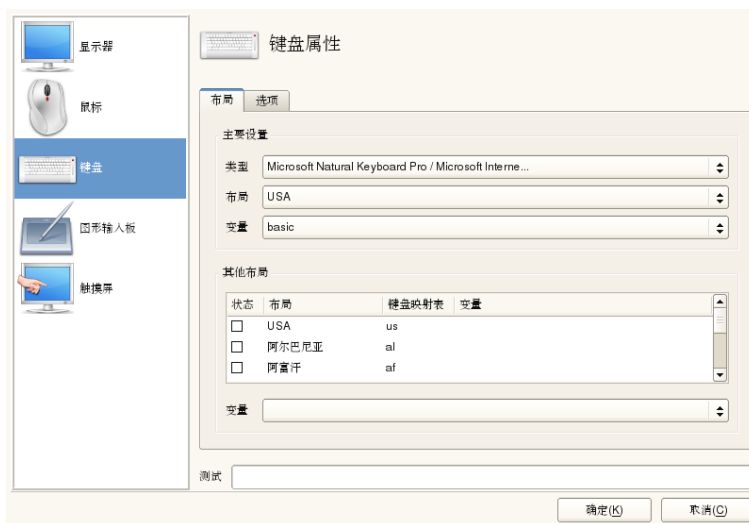

- 2 从 **类型** 列表中选择自己的键盘型号。
- 3 在 **布局** 列表中选择国家/地区。
- 4 根据国家/地区布局，可以选择某个变体。将立即应用选择，进行测试。
- 5 也可以启用 **其他布局**。选中列表中的一个或多个框。如果在无需重新配置的情况下在运行系统中的不同语言或脚本之间切换，此项功能很便利。
- 6 保存配置之前，请使用对话框底部的 **测试** 字段检查变音和重音字符之类的特殊字符是否可正确输入和显示。
- 7 单击 **确定** 离开配置对话框，然后在下一个消息中单击 **保存** 以应用更改。

注意: 配置控制台键盘布局

通过单击 **保存** 按钮（按照 **步骤 7** [124] 中所述），控制台键盘布局的设置将同时生效。如果要更改控制台键盘布局，请调用 `yast keyboard`（文本方式

界面) 或在 `/etc/sysconfig/keyboard` 中选中 `KEYTABLE` 和 `YAST_KEYBOARD` 设置。

8.3.2 鼠标方式

鼠标通常会自动检测，但是如果自动检测失败，可以设置自己的鼠标型号。请参考鼠标文档查看其型号。如果要修改鼠标配置，请执行以下操作：

- 1 在 YaST 中，单击 **硬件 > 鼠标型号**。SaX2 配置工具将读取系统资源并显示 **鼠标属性** 对话框。
- 2 单击 **更改** 并从显示的列表中选择鼠标型号。
- 3 单击 **确定** 离开配置对话框并使用 **保存应用更改**。

在对话框的 **选项** 部分中，设置用于操作鼠标的各选项。

激活 3 键仿真

只要您的鼠标只有两个按键，则同时单击两个按键即是仿真第三个按键。

激活鼠标滚轮

选中此框以使用滚轮。

翻转 X 轴 / 翻转 Y 轴

如果要更改鼠标指针的移动方向，请选中这些选项。

激活左手按键映射

选中此框将使按键映射适合左手使用。

用鼠标按键模拟滚轮

如果鼠标没有滚轮，但是您希望使用类似功能，则您可以为此功能指派一个附加按键。选择要使用的按钮。在按此按键时，鼠标的任何移动都会被转换为滚轮命令。此功能对于轨迹球特别有用。

8.4 设置声卡

大多数声卡是可以自动检测到的，并已使用合理的值配置。在 YaST 中，如果要添加无法自动配置的问题声卡或更改默认设置，请使用 **硬件 > 声音**。也可以安装更多声卡或切换其序列。

提示: 探测旧声音芯片

如果知道计算机中安装了声音板，而 YaST 无法找到声音板，请让 YaST 探测旧芯片。在弹出窗口内单击是，*探测*。

如果 YaST 无法自动检测到您的声卡，请执行以下操作：

- 1 单击 **添加** 打开一个对话框，在此对话框中选择一个声卡供应商和型号。有关详细信息，请参考声卡文档。`/usr/share/doc/packages/alsa/cards.txt` 和 <http://www.alsa-project.org/alsa-doc/> 中提供了 ALSA 所支持的声卡及其对应声卡模块的参考列表。

选择，然后单击 **下一步**。

- 2 在 **声卡配置** 对话框的第一个设置屏幕中选择配置级别：

快速自动设置

不要求您进一步执行配置和任何声卡测试。这时将自动配置声卡。

常规设置

调整输出音量并播放测试声音。

可更改选项的高级设置

手动自定义所有设置。

单击 **下一步** 继续。

- 3 在 **声卡音量** 中，测试您的声卡配置并调整音量。您应从总音量的 10% 开始，以免损坏您的听力或扬声器。在您单击 **测试** 时应听到一段测试声音。如果听不到任何声音，请增大音量。按 **下一步 > 完成** 完成声音配置。

如果要更改声卡的配置，请转至 **声音配置** 对话框，选择显示的卡模型并单击 **编辑**。使用 **删除** 完全删除声卡。

单击其他弹出菜单可手动自定义以下选项之一：

卷...

使用此对话框设置音量。

播放测试声音

使用此选项测试声音系统。

启动序列器

要播放 MIDI 文件，请选中此选项。

设置为主卡

如果要调整声卡的序列，请单击设置为主卡。索引为 0 的声音设备是默认设备，由系统和应用程序使用。

PulseAudio 配置...

如果因为希望在系统范围内使用其它声音系统而禁用 *PulseAudio* 声音系统，请进入此对话框。

在单击完成后，就会保存所有已安装声卡的音量和配置。混音器设置会保存进文件 `/etc/asound.conf`，并且 *ALSA* 配置数据 会追加在文件 `/etc/modprobe.d/sound` 和 `/etc/sysconfig/hardware` 的末尾。

8.5 设置打印机

YaST 可用于配置直接连接到您的计算机的本地打印机（通常使用 USB 或并行端口），也可用于设置使用网络打印机进行的打印。还可以通过网络共享打印机，并可以添加第三方“驱动程序”（*PostScript* 打印机说明 (PPD) 文件）。第 11 章 *打印机操作(↑管理指南)* 中提供了有关打印的进一步信息（概念、技术细节和查错）。

在 YaST 中，单击 **硬件 > 打印机** 以启动打印机模块。默认情况下，其会在 *打印机配置* 视图中打开，显示所有可用和已配置打印机的列表。这一点在通过网络访问大量打印机时尤其有用。在此，您还可以在所选打印机上 *打印测试页* 并配置本地打印机。

8.5.1 配置本地打印机

如果检测到未配置的本地打印机，YaST 会自动启动配置它。如果能够自动设置并行或 usb 端口并检测到所连接的打印机，则 YaST 能够自动配置打印机。打印机型号也必须列在自动硬件检测期间使用的数据库中。

如果打印机型号未知或无法自动检测出来，请手动配置它。没有自动检测到打印机，可能的原因有两个：

- 打印机无法正确识别自身。这可能适用于很老的设备。试试按“**手动配置**”一节 [128] 中所述配置打印机。
- 如果手动配置不起作用，就不可能在打印机和计算机间进行通讯。检查电缆和插头，确保打印机连接正确。如果是这种情况，问题可能并非和打印机相关，而是与 USB 或并行端口有关。

手动配置

要手动配置打印机，请在 *打印机配置* 视图中选择添加。YaST 将装载打印机驱动程序列表 — 这可能需要花费一段时间。使用 *连接向导* 指定打印机连接到计算机的方式。然后，选择合适的驱动程序并在 *设置名称* 字段中为打印机队列指定唯一名称。

打印机从不直接使用，通常都是通过打印机队列来使用的。这可确保将并发任务逐个排队和处理。各打印机队列会被指派到某一特定驱动程序，一台打印机可有多个队列。这样就能在一台彩色打印机上设置第二个队列，例如，该队列只打印黑色。请参阅第 11.1 节“打印系统工作流程” (第 11 章 *打印机操作, ↑ 管理指南*) 以获取有关打印队列的更多信息。

许多打印机型号都有多个可用驱动程序。配置打印机时，YaST 默认为标有推荐的那个，这是一般规则。通常都需要更改驱动程序 — 推荐的驱动程序的效果应该是最高的。但是，举例来说，如果希望彩色打印机只打印黑白两种颜色，使用不支持彩色打印的驱动程序最为方便。如果用 PostScript 打印机打印图形时遇到性能问题，从 PostScript 驱动程序切换到 PCL 驱动程序（假定您的打印机可以识别 PCL）可能有帮助。

如果没有列出适用于您的打印机的驱动程序，可以尝试从列表中选择带有相应标准语言的通用驱动程序。请参阅您的打印机文档，以找出您的打印机可以识

别的语言（控制打印机的命令集）。如果不起作用，请参阅“**使用 YaST 添加驱动程序**”一节 [129] 了解其他可能的解决方案。

此时，打印机配置了默认设置并准备好可供使用。单击**完成添加**以返回到**打印机配置**视图。此时，可以在打印机列表中看到新配置的打印机。

使用 YaST 添加驱动程序

如果添加新的打印机时您的打印机未出现在**指派驱动程序**对话框中，针对您的型号的 PPD（PostScript 打印机说明）文件不可用。有关 PPD 文件的更多信息，请参阅第 11.3 节“**安装软件**”（第 11 章 **打印机操作**, ↑**管理指南**）。要从本地文件系统或 FTP 或 HTTP 服务器中手动添加 PPD 文件，请选择**添加驱动程序**。

请直接从您的打印机供应商或打印机的驱动程序 CD 中获取 PPD 文件。有关详细信息，请参阅第 11.8.2 节“**没有合适的 PPD 文件可用于 PostScript 打印机**”（第 11 章 **打印机操作**, ↑**管理指南**）。或者，也可在 <http://www.linuxfoundation.org/en/OpenPrinting/>（“OpenPrinting.org 打印机数据库”）中查找 PPD 文件。从 OpenPrinting.org 下载 PPD 文件时，请记住其始终显示最新的 Linux 支持状态，因此未必适合 SUSE Linux Enterprise Server。

微调本地打印机配置

要调整纸张大小、分辨率、媒体源和其他默认设置，请从**打印机配置**视图中选择打印机并单击**配置**。在用于修改相应打印机队列的窗口中，可以通过打开**当前驱动程序的所有选项**来进行详细调整。如果可以访问多个打印机队列，则可以指定此打印机是否应为**默认打印机**。还可在此变更通用**打印机说明**和**位置说明**。

许多打印机型号都有多个可用驱动程序。配置打印机时，YaST 默认为标有推荐的那个，这是一般规则。请参阅对话框的**驱动程序**部分以获取所有的可用驱动程序。当前所选的驱动程序标记为**当前驱动程序**。

通常无需更改驱动程序 — YaST 所选的驱动程序的效果应该是最好的。但是，举例来说，如果希望彩色打印机只打印黑白两种颜色，使用不支持彩色打印的驱动程序最为方便。如果用 PostScript 打印机打印图形时遇到性能问题，从 PostScript 驱动程序切换到 PCL 驱动程序（假定您的打印机可以识别 PCL）可能有帮助。

8.5.2 使用 YaST 配置网络打印

无法自动检测到网络打印机。必须使用 YaST 打印机模块手动进行配置。视您的网络设置而定，可以打印到打印服务器（CUPS、LPD、SMB 或 IPX）或直接打印到网络计算机（首选通过 TCP）。通过从 YaST 打印机模块的左窗格中选择 *网络打印* 来访问网络打印配置视图。

使用 CUPS

在 Linux 环境中，CUPS 通常用于通过网络打印。最简单的设置是仅通过所有客户端都可直接访问的一台 CUPS 服务器来打印。选中 *直接通过一台远程 CUPS 服务器来执行您的所有打印* 并指定该服务器的名称或 IP 地址。单击 *测试服务器* 以确保您已选择正确的名称/IP 地址。使用 *确定* 离开。

如果通过多台 CUPS 服务器打印，请选中 *从远程 CUPS 服务器接收打印机信息*。指定是要侦听所有可用网络中的服务器、本地网络中的服务器，还是特定 IP 地址。此设置需要一个正在运行的本地 CUPS 守护程序，该守护程序会与远程 CUPS 服务器通讯。因此，询问是否启动本地 CUPS 守护程序时，请回答是。

使用打印服务器而非 CUPS

如果您的网络是通过打印服务器而非 CUPS 来提供打印服务的，请启动 *连接向导* 并选择适当的 *连接类型*。关于在您的环境中配置网络打印机的细节，请咨询您的网络管理员。

8.5.3 通过网络共享打印机

本地 CUPS 守护程序所管理的打印机可通过网络共享，这样就能将您的计算机转变为 CUPS 服务器。通常，可通过启用 CUPS 所谓的“浏览模式”来共享一台打印机。如果浏览已启用，就可将本地打印机队列用于在网络上侦听远程 CUPS 守护程序。也可设置专用 CUPS 服务器，用于管理所有打印队列且通过远程客户端直接访问。这种情况下，无需启用浏览。

要共享您的打印机，请打开 YaST 打印机模块中的 *共享打印机* 视图。选择 *允许远程访问* 并将您的 CUPS 守护程序配置为对于本地网络中的计算机可访问。要启用浏览模式，还请选中 *默认情况下，在本地网络中发布打印机*。然后，指定

CUPS 服务器应使用的网络接口。如果启用了多个接口，还可在每个接口的基础上启用或禁用浏览模式。使用*确定*应用设置并允许重新启动 CUPS 服务器。

安装或删除软件

使用 YaST 更改系统软件集合。此 YaST 模块在三种工具箱风格中提供：Qt、GTK+ 和 ncurses，在此介绍了 Qt 和 GTK+ 风格。

在 YaST 的软件管理工具中搜索要添加或删除的软件组件。YaST 会为您解决所有的依赖性。将其他软件安装源添加到您的安装程序中，以便安装安装媒体未提供的包，并让 YaST 管理这些包。通过使用 openSUSE Updater 管理软件更新来使您的系统处于最新状态。

9.1 术语定义

储存库

包含包和有关这些包的更多信息（包元数据）的本地或远程目录。

（安装源）别名

各种 `zypper` 命令使用的安装源短名称。该别名可以由用户在添加安装源时选择，必须唯一。

产品

表示整个产品，如 SUSE Linux Enterprise Server。

模式

模式是特殊用途所需的可安装包列表。例如，基本系统，提供 openSUSE 基本系统，或 GNOME 基本系统，包含运行 GNOME 桌面环境所需的所有包。

包

包是 rpm 格式的压缩文件，包含特定程序的文件。

增补程序

增补程序包含一个或多个包（可能是完整的包或者 patchrpm 或 deltarpm 包），也可能引入对尚未安装的包的依赖性。

可解决

用于产品、模式、包或增补程序的一个常用术语。最常见的可用类型为程序包或增补程序。

patchrpm

patchrpm 仅包含从它首次为 SUSE Linux Enterprise Server 11 发布以来的已更新文件。其下载大小通常比包大小要小的多。

deltarpm

deltarpm 仅包含某个包的两个已定义版本之间的二进制 diff，因此其下载大小最小。安装前，必须在本地计算机上重建 rpm 包。

9.2 使用 Qt 界面

在命令行使用 `yast2 --qt` 启动 YaST Qt 接口。

9.2.1 安装软件

软件通过 RPM 包提供。各包包含程序本身、配置文件和其他文档。如果要向系统添加更多的软件，请执行以下步骤：

- 1 单击 **软件 > 软件管理** 以启动 YaST 包管理器。
- 2 在搜索字段中输入要安装的软件的名称（例如，`xpdf`，轻量级 PDF 查看器），然后按 **Enter**。
- 3 该包列出在右侧框架中。将其选中以进行安装。完成后，您可搜索更多的包并将其一次性选中以进行安装。
- 4 单击 **接受**。

5 安装了所选的全部包之后，YaST 将询问是否要安装或删除更多包。按否关闭 YaST。

通过指定各种搜索条件，您可以将搜索限制为仅显示少数几个包，甚至只显示一个包。您也可以在搜索方式中使用通配符和正则表达式定义特殊的搜索模式。

提示: 快速搜索

除了搜索过滤器外，包管理器的所有列表都具有快速搜索功能。单击相应列表获取焦点（如包列表）并输入一个字母，以便将光标移动到列表中以该字母开始的首个包。

如果不知道感兴趣的软件的名称，则可以以各种方式浏览软件编目。例如，可以按模式、包组、语言、安装源或安装摘要过滤。如果要查找用于执行特定任务的软件，请按模式过滤：

- 1 从左上角的过滤器列表中，选择模式。此时，您会看到各种模式集列于下方区域中。

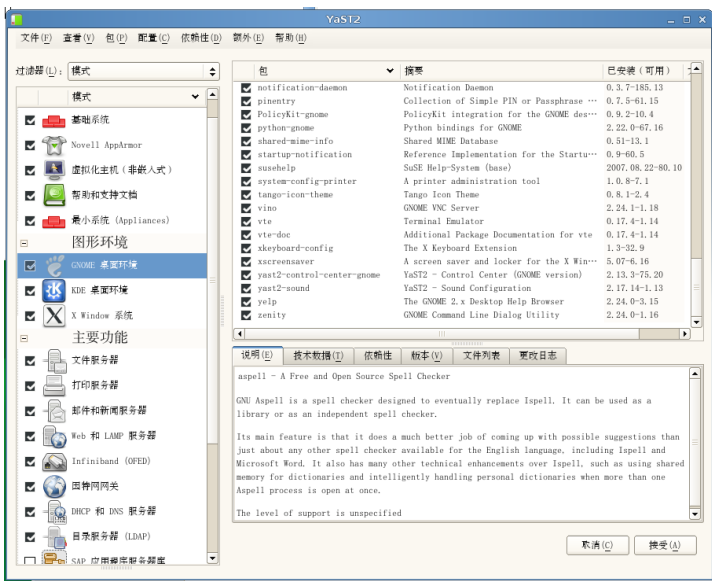

- 2 从模式中选择一个或多个感兴趣的模式。如果单击某个模式的名称（如基础开发），将在右框架中显示该模式中包含的包。如果将其激活，行首的

状态标记将更改：所有包的状态将标记为保留或安装。*帮助*> 符号中对所有符号的含义和字体颜色更改的含义进行了说明。

3 单击“接受”。

也可以按包组过滤。包组功能提供了按类别分组的软件更为详细的视图。包通常依赖于其他包；如果选择一个包，可能要求安装更多包，才能解决可能出现的包依赖性。

按语言和按包组过滤类似。使用语言视图使您可以选择包，如：支持特定语言所需的已翻译程序消息、文档或特殊字体。

对于安装对应的源代码包，请使用 `zypper`。有关详细信息，请参阅第 4.1.2 节“使用 Zypper 安装和删除软件”（第 4 章 *使用命令行工具管理软件*，↑*管理指南*）。

使用安装摘要过滤器可以查看为安装安排的包的概述。可以很方便地仔细检查是否有多个包待安装。

9.2.2 检查软件依赖性

一个包的软件可能只有在所需包也已安装的情况下才能正常工作。如果带有相同或类似功能的包使用相同的系统资源，就不应同时安装这些包，因为这将导致包冲突。

包管理器启动时，将检查系统并显示已安装的包。当您选择安装或删除包时，包管理器会自动检查依赖性并选择所需要的任何其他包（解决依赖性）。如果选择或取消选择了存在冲突的包，包管理器会指出这一点并会提供此问题可能的解决方案（解决冲突）。

检查依赖性和自动检查位于信息窗口下。如果单击检查依赖性，包管理器将检查当前包选择是否会造成任何未解决的包依赖性或冲突。如果出现未解决的依赖性，将自动选择所需的其他包。如果出现包冲突，包管理器将打开一个对话框来显示这些冲突，并给出解决问题的多种选择。

如果激活自动检查，包状态的任何更改均会触发自动检查。这是一个很有用的功能，因为这将永久地监视包选择的一致性。但这一进程会消耗资源并可能使包管理器运行速度下降。因此在默认情况下不激活自动检查。无论哪种情况，在单击接受来确认您的选择时，均会执行一致性检查。

例如，可能无法同时安装 `sendmail` 和 `postfix`。图 9.1 “包管理器的冲突管理” [137]显示冲突消息，提示您作出决定。`postfix` 已安装。因此，您可以选择不安装 `sendmail`、删除 `postfix` 或冒险同时安装二者并忽略冲突。

警告: 处理包冲突

除非您的经验非常丰富，否则请在处理包冲突时接受 YaST 的建议，因为不这样的话，您的系统的稳定性和功能就可能会受到现有冲突的影响。

图 9.1 包管理器的冲突管理



9.2.3 包和软件安装源

如果要搜索来自某个特殊软件安装源的包，请使用安装源过滤器。在默认设置中，此过滤器显示所有来自所选安装源的包列表。要进一步限制此列表，使用第二过滤器。

要查看来自所选安装源的所有已安装包 of 列表，请选择过滤器安装源，然后从辅助过滤器列表中选择安装摘要，再取消选择保持之外的所有复选框。

如果不希望检测不属于任何安装源的包，也请使用安装源过滤器并选择未维护的包作为辅助过滤器。

9.2.4 删除软件

如果要从系统中删除软件，请执行以下操作：

- 1 使用第 9.2.1 节 “安装软件” [134] 中说明的搜索策略。
- 2 根据搜索策略选择完整的集合或依次选择一个包。对于模式，两种方法都适用。
- 3 单击接受并查看取消安装的进度，或在 YaST 说明存在依赖性问题时调整选择。

9.3 使用 GTK+ 接口

使用 YaST 更改系统软件集合。在 YaST 的软件管理工具中搜索要添加或删除的软件组件。YaST 会为您解决所有的依赖性。将其他软件安装源添加到您的安装程序中，以便安装安装媒体未提供的包，并让 YaST 管理这些包。通过使用 openSUSE Updater 管理软件更新来使您的系统处于最新状态。

在命令行使用 `yast2 --gtk` 启动 YaST GTK+ 接口。

9.3.1 安装软件

软件通过 RPM 包提供。各包包含程序本身、配置文件和其他文档。如果要向系统添加更多的软件，请执行以下步骤：

- 1 单击 **软件 > 软件管理** 以启动 YaST 包管理器。
- 2 在右侧窗口边界的包搜索字段中输入要安装的软件的名称（例如，`xpdf`，一种轻量级 PDF 查看器）。输入名称后，YaST 开始搜索包。搜索完成后，请在主窗格中选择所需包并单击安装。
- 3 可以搜索更多的包并以相同的方式列出这些包。

4 完成后，请单击应用，以便执行所列包的安装。

如果不知道感兴趣的软件的名称，则可以以各种方式浏览软件编目。例如，可以按模式、包组、语言或安装源来分组。如果正在为特定任务查找软件，请按模式分组：

- 1 从左上角的分组菜单中，选择模式。此时，您会看到各种模式集列于下方区域中。

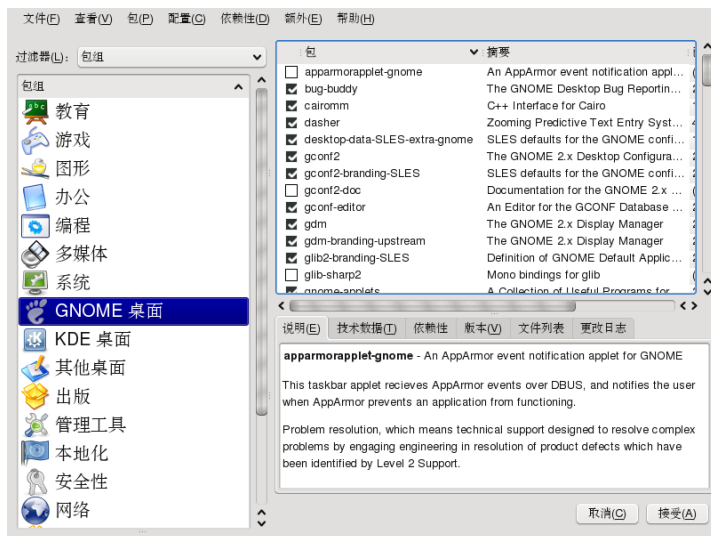

- 2 从模式中选择一个或多个感兴趣的模式。如果单击某一模式名（例如，基础开发），您会在右侧框架中看到其中包含的包。如果通过单击全部安装来激活此模式，包将列在右侧的更改概述中。

- 3 单击应用以安装所有已选包。

或者，按包组分组。包组功能提供了按类别分组的软件的更详细视图。包通常依赖于其他包；如果您选择了某个包，可能还会要求您安装其他包以解决可能的包依赖性。

按语言分组类似于按包组分组。使用语言视图使您可以选择包，如：支持特定语言所需的已翻译程序消息、文档或特殊字体。

对于安装对应的源代码包，请使用 `zypper`。有关详细信息，请参阅第 4.1.2 节“使用 Zypper 安装和删除软件”（第 4 章 使用命令行工具管理软件, ↑管理指南）。

9.3.2 检查软件依赖性

一个包的软件可能只有在所需包也已安装的情况下才能正常工作。如果带有相同或类似功能的包使用相同的系统资源，就不应同时安装这些包，因为这将导致包冲突。

包管理器启动时，将检查系统并显示已安装的包。选择要安装的包并将其删除时，包管理器会自动检查依赖性并会选择所需的所有其他包（解决依赖性）。如果选择或取消选择了存在冲突的包，包管理器会指出这一点并会提供此问题可能的解决方案（解决冲突）。

例如，不应同时安装 `sendmail` 和 `postfix`。图 9.2 “包管理器的冲突管理” [141] 显示提示您作出决定的冲突消息。`postfix` 已安装。相应地，您可以决定是否安装 `sendmail` 或删除 `postfix`。

警告: 处理包冲突

除非您的经验非常丰富，否则请在处理包冲突时接受 YaST 的建议，因为不这样的话，您的系统的稳定性和功能就可能会受到现有冲突的影响。

图 9.2 包管理器的冲突管理



9.3.3 包和软件安装源

如果要搜索来自某一特定软件安装源的包，请使用按安装源分组。此视图显示了来自所选安装源的所有包的列表。

要查看来自所选安装源的所有已安装包的列表，请单击*已安装*。从此列表中，选择要删除的包。要完成相反的操作，请单击*可用*并选择要安装的包。

9.3.4 删除软件

如果要从系统中删除软件，请执行以下操作：

- 1 使用第 9.3.1 节“安装软件”[138]中说明的搜索策略。
- 2 在*包列表*中，标记要删除的包。要通过一次单击来标记出所有要删除的包，请右键单击*包列表*窗格并选择*全部选中*。
- 3 单击*删除*。

如果试图删除已安装软件需要的包，冲突管理器将就依赖性问题提出抱怨，您必须先解决第 9.3.2 节“检查软件依赖性”[140]中所述的冲突。

所有冲突都已解决后，右侧的更改窗格中将列出计划要删除的包。

4 单击应用以执行更改窗格中所列的所有操作。

9.4 管理软件安装源和服务

将其他软件安装源添加到系统中以安装第三方软件。默认情况下，系统注册后，会配置如 SUSE Linux Enterprise Server-DVD 11 和匹配更新安装源之类的产品安装源。根据最初所选的产品，可能还会配置带有翻译、字典等的独立语言外接式附件安装源。

此处还管理对所谓服务的订购。此环境中的订购是一种安装源索引服务(RIS)，它能提供一个或多个软件安装源。此类服务可通过其管理员或供应商手动更改。

警告：信任外部软件源

将外部软件安装源添加到您的安装源列表前，请先确保此安装源可信。SUSE Linux Enterprise Server 对因安装来自第三方软件安装源的软件而引起的任何潜在的问题不承担任何责任。

为了确保完整性，可使用安装源维护人员的 GPG 密钥来为软件安装源签名。可以在 YaST 中管理这些密钥 — 有关更多信息，请参阅GPG 密钥 [143]。无论何时，只要添加新的安装源，YaST 都可导入其密钥。和校验任何其他 GPG 密钥一样对其进行校验，并注意其是否未更改。如果检测到密钥更改，那么安装源可能存在某些错误，最好不要将其作为安装源，直至您了解了密钥更改的原因。

要添加产品安装源，请直接单击 YaST 控制中心的软件窗格中的软件安装源，或从软件管理中执行以下步骤：

- 1 在软件管理启动屏幕中，从左上部的下拉菜单中选择安装源，然后单击编辑，显示已配置的软件安装源的概述。
- 2 单击添加以选择持有安装源的媒体类型，例如，带有语言外接式附件的 DVD 或 USB 大容量储存设备。然后单击下一步并提供有关媒体的其他信息。

3 YaST 会要求插入媒体。

4 使用继续进行确认。YaST 下载并分析安装源元数据需要花费一些时间。完成后，可以按照第 9.2.1 节“安装软件” [134]响应第 9.3.1 节“安装软件” [138]所述从此安装源中安装软件。

在已配置的软件安装源概述中查找若干配置选项：

属性

默认情况下，添加新的安装源后，该安装源处于已启用状态，自动刷新处于激活状态。这意味着，YaST 将自动获取已更新的元数据，且总能发现新版本。

安装源优先级是 0 和 99 之间的有效值，其中 0 为最高优先级。如果有多个安装源都提供了某一包，将使用优先级最高的安装源。如果要赋予本地安装源（例如 DVD）较高的优先级以免从因特网下载不必要的包（虽然这些包的版本号相同或更高），这一点很有帮助。

GPG 密钥

单击 GPG 密钥可以打开 GPG 公共密钥管理界面。在 GPG 密钥子对话框中，可以手动添加新的密钥，还可以删除或编辑现有密钥。

刷新

刷新可用于以各种方式来更新安装源元数据。

9.5 保持系统最新

Novell 会一直为您的产品提供软件安全增补程序。更新小程序会通知您有关增补程序的可用性，使您只需单击几下即可轻松安装这些增补程序。

9.5.1 使用 KDE 更新小程序

更新小程序位于面板的系统盘中，其图示是 SUSE 标志符（蜥蜴）的头，它根据增补程序的可用性和相关性以及更新程序的状态而改变。图标更改时，还会显示一个工具提示，用于显示当前状态。该小程序是默认启动的。从主菜单中选择应用程序 > 系统 > 桌面小程序 > *kupdateapplet* 将手动启动它。

带有绿色箭头的绿色蜥蜴头
没有可用的增补程序。

带有黄色箭头的绿色蜥蜴头
更新小程序正忙（例如，正在检查更新或安装软件）。

带箭头的红色“开始”
安全性增补程序可用。

带有箭头的橘黄色星号
有重要的增补程序可用。

带箭头的蓝方格
有普通增补程序。

带有感叹号的黄色三角形
发生错误。

带有问号的蓝色圆圈
未定义更新安装源。当您单击处于此状态的更新小程序时，系统会询问您是否要检查更新。如果您同意，YaST 联机更新配置模块将启动。

安装增补程序

当更新程序图标显示存在增补程序时，请立即单击左键以打开软件安装窗口。其列出可用的安全和建议增补程序的数量。尽管会默认安装安全增补程序，但您可选择是否安装建议的增补程序。某些增补程序（如新内核版本）会要求重新启动计算机。选中不安装要求重新启动的更新可立即跳过这些更新。通过单击安装开始更新系统。

图 9.3 KDE 更新小程序：简单更新视图

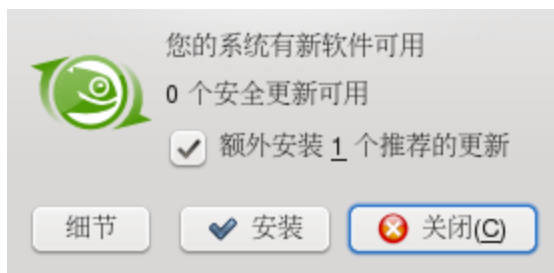

单击*细节*可打开可用更新窗口，该窗口显示所有增补程序的详细列表，并允许您更改将要安装的包的选择。除了增补程序名称，还会显示类型（“安全”、“建议”或“可选”）、简短摘要以及增补程序版本号。默认情况下增补程序按字母排序，但是可通过单击栏标题(名称、摘要、类型、新版本、编目或重启动)来更改排序。单击安装继续。

图 9.4 KDE 更新小程序：详细更新视图



进行安装步骤后，系统将提示您输入 *root* 密码。更新程序执行增补程序的安装。查看系统盘 (KDE) 或通知区域 (GNOME) 的状态消息和进度表。

YaST 联机更新提供了用于自定义增补程序安装的高级功能。有关详细信息，请参考第 1 章 *YaST 联机更新* (↑管理指南)。

安装软件的新版本

新软件版本可从 openSUSE 社区提供的软件安装源中获取。默认情况下，不会预配置此类安装源。要添加某个安装源，请右键单击更新程序图标，然后选择添加/删除更新源。您需要输入 *root* 密码才能启动配置软件安装源模块。

警告: 信任外部软件源

向安装源列表中添加外部软件安装源之前, 请确保此安装源可信。SUSE Linux Enterprise Server 对于通过第三方软件安装源安装的软件而产生的任何潜在问题均不负责。

更新小程序默认情况下不会监视安装源以获取新软件版本。要启用此功能, 请按照“[配置更新小程序](#)”一节 [146]中所述打开配置窗口, 并勾选**当后端提供可用升级时显示**复选框。当更新程序图标指示存在可用更新时, 单击该图标可启动软件安装窗口。单击**细节**然后单击**升级**选项卡以打开带有新软件版本的列表。通过选中项前面的框来选择单个包, 或单击**选择所有包**。安装可启动所选软件包的安装。系统将提示您输入 root 密码。查看系统盘 (KDE) 或通知区域 (GNOME) 的状态消息和进度表。

配置更新小程序

默认情况下, 登录时会启动更新程序, 每 24 小时检查一次更新, 每 60 分钟显示重现通知并且仅监视增补程序的可用性。要更改此行为, 请右键单击小程序图标, 然后选择**配置小程序**。

图 9.5 KDE 更新小程序: 配置

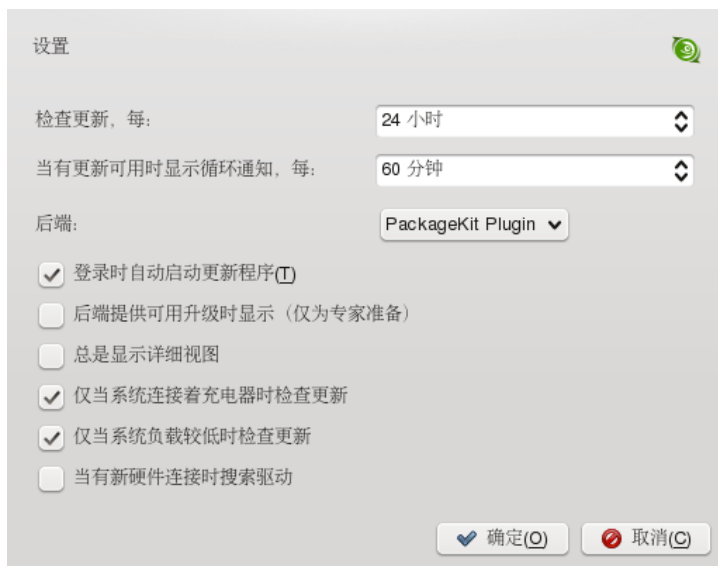

该配置对话框还提供对以下设置的更改：

后端

在不同后端之间进行选择。默认使用 *PackageKit* 插件。如果首选 *ZYpp* 插件，则确保已安装包 `kde4-kupdateapplet-zypp`。

始终显示详细视图

如果您首选列出所有可用增补程序且带有简短摘要的详细增补程序视图（而非简单视图），请激活此选项。

仅当系统连接着充电器时检查更新

当使用电池运行时禁止检查更新以节省能耗。默认情况下激活此选项，但是仅影响可移动的计算机。

仅当系统负载低时才检查更新

禁止在系统处于高负载的情况下检查更新。默认情况下激活此选项。

挂接新硬件时搜索驱动程序

提供了一个可提供相应驱动程序的安装源，更新程序可自动为诸如 USB 设备之类的硬件安装驱动程序。

9.5.2 使用 GNOME 更新小程序

更新小程序位于面板的通知区域。其图标根据增补程序的可用性和相关性以及更新程序的状态而改变。默认情况下该小程序是启动的，选择 *计算机 > 更多应用程序 > 系统 > 更新系统*。

注意：图标可见性

默认情况下，如果有增补程序可用，更新小程序图标仅在通知区域可见。

通过地球仪打开框

更新程序正忙（例如，正在检查更新或安装软件）。

带有感叹号的红色星

安全性增补程序可用。

带有向上箭头的橙色星

有推荐的增补程序可用。

带有向下箭头的黄色星
有可选增补程序可用。

带有感叹号的黄色三角形
发生错误。

安装增补程序

当更新程序图标显示增补程序可用，则左键单击该图标，然后选择**立即更新系统**。提供 root 密码。可用的增补程序将在后台进行安装。

或者，左键单击更新程序图标，然后选择**显示更新**打开软件更新查看器。在概述中，它显示了每个类别可用的增补程序数目。单击**检查**打开详细视图，在此列出了按类别排序的所有增补程序。安全增补程序显示在前，普通增补程序在后。单击增补程序可查看细节，如说明、版本号、安装源以及到 bugzilla 的链接（如果可用），其中 bugzilla 是 Novell bug 跟踪系统。

默认情况下，将选中所有增补程序以供安装。取消选中增补程序前面的复选框可不安装该增补程序。

图 9.6 GNOME 软件更新查看器：详细更新视图



使用执行更新或更新系统继续后，系统将提示您输入 `root` 密码。更新程序执行增补程序的安装。完成安装后，选择是否要安装更多更新或者是否要关闭软件更新查看器。

YaST 联机更新提供了用于自定义增补程序安装的高级功能。有关详细信息，请参考第 1 章 *YaST 联机更新* (↑管理指南)。

配置更新小程序

要配置更新小程序，右键单击面板中的更新程序图标，然后选择 *自选设置*，或者通过选择 *计算机 > 控制中心 > 系统 > 软件更新* 启动配置对话框以手动将其启动。

图 9.7 GNOME 更新小程序：配置

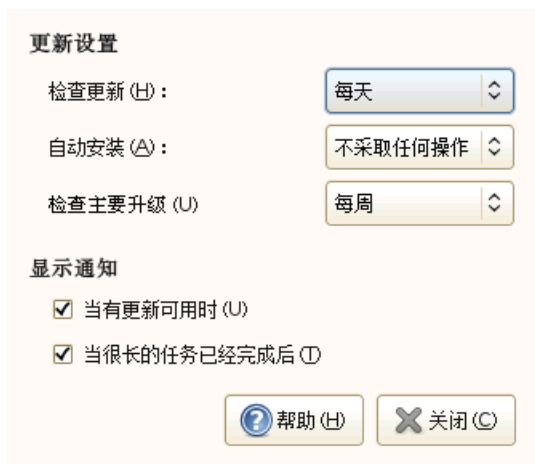

该配置对话框提供对以下设置的更改：

检查更新

选择更新检查执行的频率：每小时、每天、每周或者从不。

自动安装

配置是否自动安装增补程序（默认）。可以仅对安全增补程序或对所有增补程序选择自动安装。

检查主要升级

选择主要升级检查执行的频率：每天、每周或从不。

显示通知设置

使用此选项确定是否以及何时在面板中显示更新小程序图标。

安装附加产品

附加产品是系统扩展。您可以安装第三方附加产品或 SUSE Linux Enterprise 的特定系统扩展，比如 SDK 外接式附件或带有二进制驱动程序的 CD。要安装新的外接式附件，请使用软件>附加产品。可以选择各类产品媒体，如 CD、FTP、USB 大批量储存设备（如 USB 闪存驱动器或磁盘）或本地目录。也可直接使用本地 ISO 文件。要添加 ISO 文件媒体形式的外接式附件，请选择本地 *ISO 映像* 并输入 *ISO 映像* 的路径。安装源名称是任意的。

10.1 外接式附件

要安装新的外接式附件，请执行以下步骤：

- 1 单击 **软件 > 附加产品** 以查看已安装的附加产品的概述。
- 2 通过单击 **添加** 来选择各类产品媒体，如 CD、FTP 或本地目录。也可使用 ISO 映像代替 CD 或 DVD 媒体。
- 3 要添加 ISO 映像，请选择本地 *ISO 映像* 并单击 **下一步**。
- 4 输入 *ISO 映像* 路径并选择安装源名称。单击 **下一步**。
- 5 成功添加附加媒体后，会出现软件管理器窗口。如果此扩充提供一个新模式，在 **模式过滤器** 里查看新项目。要查看来自所选软件安装源的所有包的列表，请选择过滤器 **软件安装源** 并选择要查看的安装源。

10.2 二进制驱动器

有些硬件需要仅二进制驱动程序才能正常工作。如果您有这样的硬件，请参阅发行说明以获取有关系统的二进制驱动程序可用性的更多信息。要阅读发行说明，请打开 YaST 并选择杂项 > 发行说明。

10.3 SUSE Software Development Kit (SDK) 10

SUSE Software Development Kit 10 是 SUSE Linux Enterprise 10 的外接式附件。这是一个用于应用程序开发的完整工具箱。事实上，为了提供综合的构建系统，SUSE Software Development Kit 10 包含用于构建 SUSE Linux Enterprise Server 产品的所有开放源代码工具。它为开发人员、独立软件供应商 (ISV) 或独立硬件供应商 (IHV) 提供了将应用程序移植到 SUSE Linux Enterprise Desktop 和 SUSE Linux Enterprise Server 支持的所有平台时所需要的所有工具。

SUSE Software Development Kit 还包含集成开发环境 (IDE)、调试程序、代码编辑器和其他相关工具。它支持大多数主要编程语言（包括 C、C++、Java 和大多数脚本编写语言）。为了方便起见，SUSE Software Development Kit 包含了 SUSE Linux Enterprise 中未包含的多个 Perl 包。

有关详细信息，请参阅 <http://developer.novell.com/ndk/susesdk.htm>。使用 YaST 外接式附件安装程序和包管理器来安装 SUSE Software Development Kit 10。

访问因特网

如果您在安装期间没有选择配置因特网访问，可以随时使用 YaST 执行此任务。配置计算机以访问因特网的方法取决于您的环境。如果正在安装的计算机属于已连接到因特网的网络部分，则您要做的只是将计算机链接到该网络。如果您正在安装直接连接到因特网的计算机，则需要设置硬件和对因特网服务提供商 (ISP) 的访问。

请参阅下面的核对清单，确保开始配置因特网访问时，您已拥有所有数据。

11.1 直接连接因特网

当您的计算机是直接连接到因特网时，首先需要配置要用于此任务的硬件。这可以是内部设备（如 ISDN 卡），也可以是外部设备（如调制解调器）。多数情况下，会自动进行检测。

例如，在第二步中，您需要输入 ISP 提供的数据，如登录身份凭证、网关或名称服务器。您应从 ISP 那里收到了一张数据表，其中列出了所有必需数据。

如果已成功配置硬件和 ISP 数据，请使用 NetworkManager 来管理因特网连接。有关详细信息，请参阅第 24 章 *使用 NetworkManager* (↑管理指南)。

11.1.1 DSL 核对清单

可使用不同类型的 DSL 设备，这些设备使用不同的点对点协议 (PPP) 方法：

- 连接到外部 DSL 调制解调器的常用以太网卡使用 PPP over Ethernet (PPPoE)。在奥地利，使用点对点隧道协议 (PPTP)。使用 PPTP 时，外部调制解调器也有静态 IP 地址。
- 内部 DSL 调制解调器使用 PPP over ATM (PPPoATM)
- 内部 ADSL Fritz 卡对 ADSL 使用 CAPI

DSL 配置模块已包含一些国家/地区的主要 ISP 的数据。如果没有列出您的 ISP，您需要了解名称解析 (DNS) 和 IP 分配的处理方法（多数情况下，连接时会自动接收到该数据）。无论您是从列表中选择 ISP，还是添加自定义提供商，都至少需要输入登录名和密码。

有关配置信息，请参阅第 18.4.5 节 “DSL” (第 18 章 基本联网知识, ↑管理指南)。

11.1.2 ISDN 核对清单

如果没有自动检测到内部 ISDN 卡，则您需要了解该设备的供应商和名称。

注意: ISDN 调制解调器或终端适配器

如果使用外部 ISDN 调制解调器或终端适配器，请改为参阅第 11.1.3 节 “调制解调器核对清单” [155]。

为了配置 ISDN 设备，您需要以下数据：

- ISDN 协议（根据您的国家/地区）
- 区域代码和电话号码。
- 接口类型（SyncPPP 或 RawIP）。如果不能确定，请选择 SyncPPP，因为 RawIP 只能用于连接特定电话系统。
- 如果您从提供商处获得了静态 IP 地址：用于拨入服务器和网关的本地和远程 IP 地址。
- ISDN 配置模块已包含一些国家/地区用于主 ISP 的数据。如果没有列出您的 ISP，则需要了解名称解析 (DNS) 和 IP 分配的处理方法（多数情况下，连接时会自动接收到该数据）。无论您是从列表中选择 ISP 还是添加自定义提供商，都至少需要输入您的登录名和密码。

有关配置信息，请参阅第 18.4.3 节“ISDN”(第 18 章 基本联网知识, ↑管理指南)。

11.1.3 调制解调器核对清单

如果没有自动检测到您的调制解调器，则需要了解该调制解调器是否已连接到串行端口或 USB 端口。请注意，并非所有 USB 调制解调器和内部调制解调器都受 SUSE® Linux Enterprise Server 的支持。

调制解调器配置模块已包含一些国家/地区的主要 ISP 的数据。如果未列出您的 ISP，则需要了解其拨号号码及名称解析 (DNS) 和 IP 分配的处理方式（多数情况下，该数据是在连接时自动接收的）。无论您是从列表中选择 ISP 还是添加自定义提供商，都至少需要输入您的登录名和密码。

有关配置信息，请参阅第 18.4.2 节“调制解调器”(第 18 章 基本联网知识, ↑管理指南)。

11.1.4 电缆调制解调器核对清单

通过有线电视电缆访问因特网需要电缆调制解调器。此类调制解调器通过以太网电缆连接到计算机。因此，只需相应配置网卡即可。有关详细信息，请参阅第 18.4.4 节“电缆调制解调器”(第 18 章 基本联网知识, ↑管理指南)。

11.2 通过网络连接因特网

如果您的计算机属于已连接到因特网的网络部分，则要访问因特网十分简便——只需配置网卡并将计算机连接到现有网络即可。这不仅适用于大型公司网络，也能用于小型家庭网络。即使您正在安装的计算机只连接到路由器（例如，DSL 路由器），它也已成为网络的一部分。

注意: 路由和名称服务

在以下情况中，假设网络已连接到因特网并提供了路由和名称服务。如果这些服务都由路由器提供，请确保在设置客户端前，该路由器已正确配置。

11.2.1 网络核对清单

如果您的网络提供了 DHCP（动态主机配置协议），请在设置网卡时选中相应复选框，选中后，所有所需的参数将由 DHCP 服务器提供。

如果 DHCP 不可用，请问网络管理员以下细节：

- 主机名
- 名称服务器
- Gateway

有关配置细节，请参阅第 18.4.1 节“使用 YaST 配置网卡”（第 18 章 *基本联网知识*, ↑*管理指南*）。

使用 YaST 管理用户

您已在安装期间选择了用户身份验证的方法。该方法是在本地进行的（通过 `/etc/passwd`），或在网络连接已建立的情况下通过 NIS、LDAP、Kerberos 或 Samba 来进行（请参见“[用户身份验证方法](#)”一节 [112]）。随时都可使用 YaST 来创建或修改用户帐户，还可更改身份验证方法。

会为每位用户指派用户 ID (UID)，该 ID 会标识出系统中的每一位用户。除了可以登录到您的计算机的用户之外，还存在一些仅供内部使用的系统用户。每位用户都会被指派到一个或多个组中。与系统用户类似，还存在仅供内部使用的系统组。

12.1 用户和组管理对话框

要管理用户或组，请启动 YaST 并单击安全性和用户 > 用户和组管理。或者，请通过从命令行运行 `yast2 users &` 来直接启动用户和组管理。

图 12.1 YaST 用户和组管理

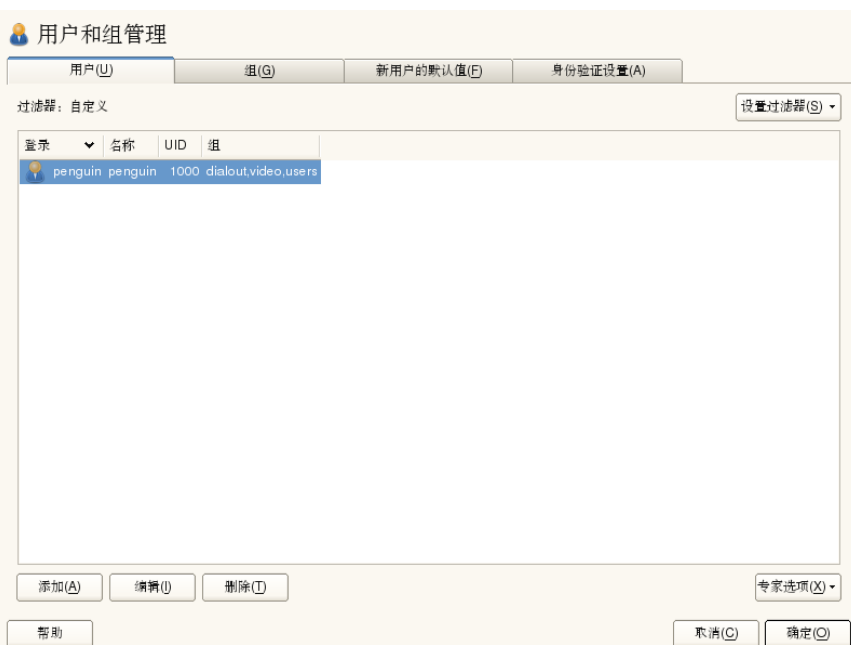

根据使用此对话框选择来查看和修改的用户集（本地用户，网络用户，系统用户），主窗口会显示若干选项卡。这些选项卡可用于执行以下任务：

管理用户帐户

从用户选项卡中，创建、修改、删除或临时禁用用户帐户（如第 12.2 节“管理用户帐户”[159]所述）。通过第 12.3 节“用户帐户的其他选项”[161]可以对高级选项有所了解，如：实施密码策略，使用加密的用户主目录，使用指纹身份验证或管理磁盘定额。

更改默认设置

本地用户帐户是根据新用户默认值选项卡中定义的设置来创建的。通过第 12.4 节“更改本地用户的默认设置”[167]可以了解到如何更改默认组指派或用户主目录的默认路径和访问权限。

将用户指派到组

通过第 12.5 节“将用户指派到组”[167]可以了解到如何为单个用户更改组指派。

管理组

从组选项卡中，可以添加、修改或删除现有组。请参阅第 12.6 节“管理组”[168]以获取有关如何进行此操作的信息。

更改用户身份验证方法

如果您的计算机已连接到提供了 NIS 或 LDAP 之类的用户身份验证方法的网络上，您就可以在身份验证选项卡上的若干身份验证方法中进行选择。有关更多信息，请参考第 12.7 节“更改用户身份验证方法”[169]。

对于用户和组管理，此对话框提供了类似的功能。通过在此对话框顶部选择适当的选项卡可以轻松地在用户和组管理视图间切换。

过滤器选项可用于定义要修改的用户集或组集：在用户或组选项卡上，单击设置过滤器，以便根据本地用户或 LDAP 用户（如果您是使用 LDAP 的网络的一部分）之类的特定类别来查看和编辑用户或组。通过设置过滤器 > 自定义过滤器，您也可以设置和使用自定义过滤器。

此对话框可能并未提供以下所有选项和功能，具体取决于所选的过滤器。

12.2 管理用户帐户

YaST 可用于创建、修改、删除或临时禁用用户帐户。请勿修改用户帐户，除非您是很有经验的用户或管理员且知道此操作的含义。

注意: 更改现有用户的用户 ID

文件所有权与用户 ID，而非用户名绑定在一起。用户 ID 更改后，此用户的用户主目录中的文件会自动调整，以反映出此更改。但是，ID 更改后，此用户就不再拥有其在文件系统的其他位置创建的文件的的所有权，除非您手动更改这些文件的文件所有权。

通过以下内容可以了解到如何设置默认用户帐户。有关一些进一步的选项（如：自动登录、在不使用密码的情况下登录、设置加密的用户主目录或管理用户和组的定额），请参阅第 12.3.5 节“管理定额”[165]。

过程 12.1 添加或修改用户帐户

- 1 打开 YaST 用户和组管理对话框并单击用户选项卡。

- 2 使用**设置过滤器**定义要管理的用户集。对话框会显示系统用户列表及用户所属的组。

- 3 要修改现有用户选项，请选择某一条目并单击**编辑**。

要创建新的用户帐户，请单击**添加**。

- 4 在第一个选项卡上输入合适的用户数据，如**用户名**（用于登录）和**密码**。这些数据足以创建新用户。如果此时单击**确定**，系统将自动指派用户 ID 并将根据默认值设置所有其他值。

- 5 如果想调整进一步的细节（如用户 ID 或用户的用户主目录路径），请在**细节**选项卡上进行此操作。

如果需要重新定位现有用户的用户主目录，请在该选项卡中输入新的用户主目录路径，并使用**移至新位置**移动当前用户主目录的内容。否则，不会使用任何的现有数据来创建新的用户主目录。

- 6 要强制用户以常规方式更改密码或设置其他密码选项，请切换到**密码设置**并调整选项。

- 7 如果已按照需要设置了所有选项，请单击**确定**。

- 8 单击**专家选项** > **立即写入更改**，以在不退出**用户和组管理**对话框的情况下保存所有更改。或单击**完成**以关闭此管理对话框并保存更改。此时，新添加的用户可以使用您创建的登录名和密码登录系统。

提示: 匹配用户 ID

如果便携式计算机上的一个新（本地）用户还应集成到某一网络环境中，而该用户在这个网络环境中已有用户 ID，则将该（本地）用户 ID 与网络 ID 匹配的操作对这个用户非常有用。这样可确保用户“脱机”创建的文件的所有权和其直接在网络上创建的文件的所有权相同。

过程 12.2 禁用或删除用户帐户

- 1 打开 YaST **用户和组管理**对话框并单击**用户**选项卡。
- 2 要在不删除用户帐户的情况下临时禁用该帐户，请从列表中选择该用户并单击**编辑**。激活**禁用用户**登录。再次启用该帐户之前，此用户不能登录您的计算机。

- 3 要删除用户帐户，请从列表中选择该用户并单击 *删除*。选择您是否也要删除用户的用户主目录或是否想保留数据。

12.3 用户帐户的其他选项

除了默认用户帐户的设置，SUSE® Linux Enterprise Server 还提供了更多选项，如：实施密码策略的选项、使用加密用户主目录的选项或为用户和组定义磁盘定额的选项。

12.3.1 自动登录和无密码登录

如果使用的是 KDE 或 GNOME 桌面环境，则可为特定用户配置 *自动登录*，也能为用户配置 *无密码登录*。自动登录使用户在引导时自动登录到桌面环境。一次只能为一位用户激活此功能。无密码登录使所有用户都能登录到登录管理器中输入其用户名后登录到系统中。

警告: 安全风险

在多人可以访问的计算机上启用 *自动登录* 或 *无密码登录* 具有一定的安全性风险。无需身份验证，任何用户都能访问您的系统和数据。如果系统包含机密数据，请勿使用此功能。

如果想激活自动登录或无密码登录，请在 YaST *用户和组管理* 中通过 *专家选项* > *登录设置* 来访问这些功能。

12.3.2 强制实施密码策略

在有多个用户的系统上，最好至少强制实施基本的密码安全性策略。用户应该定期更改其密码并使用不能轻易识破的可靠密码。对于本地用户，请执行以下操作：

过程 12.3 配置密码设置

- 1 打开 YaST *用户和组管理* 对话框并选择 *用户* 选项卡。
- 2 选择要更改密码选项的用户并单击 *编辑*。

- 3 切换至密码设置选项卡。
- 4 要让用户在下次登录时更改其密码，请激活强制密码更改。
- 5 要实施密码转换，请设置相同密码的最大有效天数和相同密码的最小有效天数。
- 6 要在密码失效前提醒用户对其进行更改，请为密码失效前多少天发出警告设置一个数字。
- 7 要限制密码失效后用户可以登录的时间周期，请更改密码失效后仍可登录的天数中的值。
- 8 也可密码指定某一失效日期。输入格式为 YYYY-MM-DD 的失效日期。
- 9 有关选项和默认值的更多信息，请单击帮助。
- 10 单击确定应用您的更改。

12.3.3 管理加密的用户主目录

要在失窃和硬盘被卸下的情况下保护用户主目录中的数据，可为用户创建加密的用户主目录。这些用户主目录是用 LUKS（Linux 统一密钥设置）加密的，这会为用户生成映像和映像密钥。映像密钥受用户的登录密码保护。用户登录系统时，会装入加密的用户主目录，且该用户可以使用内容。

注意：指纹读卡器设备和加密的用户主目录

如果想使用指纹读卡器设备，就不得使用加密的用户主目录。否则，登录会失败，因为如果指纹读卡器设备处于活动状态，那么登录时无法进行解密。

使用 YaST 可以为新用户或现有用户创建加密的用户主目录。要对现有用户的用户主目录加密或修改其加密的用户主目录，需要知道该用户的当前登录密码。默认情况下，所有现有用户数据都会复制到新的加密用户主目录中，但是不会从未加密的目录中删除这些数据。

警告: 安全性限制

对用户主目录加密并不能对其他用户的访问进行高度安全的防御。如果需要高度安全性，则不应物理共享系统。

请在第 12.2 节 “Using Encrypted Home Directories” (第 12 章 *Encrypting Partitions and Files*, ↑安全指南)中查找有关加密用户主目录及为了获得更强的安全性而要执行的操作的背景信息。

过程 12.4 创建加密的用户主目录

1 打开 YaST 用户和组管理对话框并单击用户选项卡。

2 要对现有用户的用户主目录加密，请选择该用户并单击编辑。

或者，单击添加以创建新的用户帐户并在第一个选项卡上输入适当的用户数据。

3 在细节选项卡中，激活使用加密用户主目录。使用目录大小 (MB) 指定要为用户创建的加密映像文件的大小。

新的本地用户

用户数据(E) 细节(D) 密码设置(W) 插件(G)

用户 ID (uid)(I)

1000

主目录(H)

/home/test 浏览(B)...

主目录许可权限方式(P)

755

☐ 空主目录(M)

☐ 使用加密的用户主目录(U) 目录大小 (以 MB 为单位) (D)

10

其它用户信息(I)

登录壳层(S)

/bin/bash

默认组(F)

users

附加的组(O)

- ☐ users
- ☐ at
- ☐ audio
- ☐ bin
- ☐ cdrom
- ☐ console
- ☐ daemon
- ☒ dialout
- ☐ disk
- ☐ floppy
- ☐ ftp
- ☐ games
- ☐ gdm
- ☐ haldaemon
- ☐ kmem
- ☐ lp
- ☐ mail
- ☐ maildrop
- ☐ man
- ☐ messagebus
- ☐ modem
- ☐ mysql
- ☐ news

帮助 取消(C) 确定(O)

- 4 单击 *确定* 应用您的设置。
- 5 如果 YaST 提示需要用户的当前登录密码，请输入该密码以继续。
- 6 单击 *专家选项 > 立即写入更改*，以在不退出该管理对话框的情况下保存所有更改。或单击 *完成* 以关闭此管理对话框并保存更改。

过程 12.5 修改或禁用加密的用户主目录

当然，您也随时可以禁用用户主目录加密或更改映像文件的大小。

- 1 在用户视图中打开 YaST *用户和组管理* 对话框。
- 2 在列表中选择用户并单击 *编辑*。
- 3 如果想禁用加密，请切换到 *细节* 选项卡并禁用 *使用加密用户主目录*。

如果需要增大或减小该用户的加密映像文件大小，请更改 *目录大小*（以 *MB* 为单位）。

- 4 单击 *确定* 应用您的设置。
- 5 如果 YaST 提示需要用户的当前登录密码，请输入该密码以继续。
- 6 单击 *专家选项 > 立即写入更改*，以在不退出 *用户和组管理* 对话框的情况下保存所有更改。或单击 *完成* 以关闭此管理对话框并保存更改。

12.3.4 使用指纹身份验证

如果您的系统包含指纹读卡器，那么除了通过登录及密码进行的标准身份验证以外，还可以使用生物特征身份验证。注册指纹后，用户可以通过在指纹读卡器按下手指或输入密码登录系统。

可以在 YaST 中注册指纹。请在第 3 章 *Using the Fingerprint Reader* (↑安全指南) 中查找有关指纹身份验证配置和使用的详细信息。有关支持的设备的列表，请参阅 http://reactivated.net/fprint/wiki/Supported_devices。

12.3.5 管理定额

为了防止系统容量在没有通知的情况下耗尽，系统管理员可以为用户或组设置定额。可以为一个或多个文件系统定义定额，定额可以限制可使用的磁盘空间量和可在该处创建的 `inode`（索引记事）数。`Inode` 是文件系统上储存有关普通文件、目录或其他文件系统对象的基本信息的数据结构。其会储存文件系统对象的所有属性（如：用户和组所有权、读权限、写权限或执行权限），但不会储存文件名和内容。

SUSE Linux Enterprise Server 允许使用软和硬定额。通常，软定额定义警告级别，处于该级别时会通知用户他们已接近极限，硬定额定义会拒绝写请求的限制。另外，可以定义宽限间隔，使用户或组可以暂时超出定额一定量。

过程 12.6 为分区启用定额支持

为了为某些用户和组配置定额，需要先在 YaST 专家分区程序中为相应的分区启用定额支持。

- 1 在 YaST 中，选择 **系统 > 分区程序** 并单击 **是以继续**。
- 2 在专家分区程序中，选择要启用定额的分区并单击 **编辑**。
- 3 单击 **Fstab** 选项并激活 **启用定额支持**。如果 `quota` 包尚未安装，当您使用是确认相应的消息时就会安装该包。
- 4 确认您的更改，然后离开专家分区程序。

过程 12.7 为用户或组设置定额

现在，您可以为特定用户或组设置软定额或硬定额，并可设置时间周期作为宽限间隔。

- 1 在 YaST **用户和组管理** 中，选择想要设置定额的用户或组并单击 **编辑**。
- 2 在 **插件** 选项卡中，选择定额条目并单击 **起动** 以打开 **定额配置** 对话框。
- 3 从文件系统中，选择应应用定额的分区。



- 4 在大小限制下，限制磁盘空间量。请输入用户或组在此分区上可拥有的大小为 1 KB 的块数。指定软限制和硬限制值。
- 5 另外，也可限制用户或组在分区上可拥有的 inode 数。在 *Inode* 限制中，输入软限制和硬限制。
- 6 仅当用户或组已超出指定的大小或 inode 软限制时，才能定义宽限间隔。否则，与时间有关的输入字段不会处于激活状态。指定允许用户或组超出以上设置的限制的时间周期。
- 7 单击确定确认您的设置。
- 8 单击专家选项>立即写入更改，以在不退出用户和组管理对话框的情况下保存所有更改。或单击完成以关闭此管理对话框并保存更改。

SUSE Linux Enterprise Server 还随附了命令行工具（如 `repquota` 或 `warnquota`），系统管理员可以使用这些工具控制磁盘用量或向超出定额的用户发送电子邮件通知。使用 `quota_nld`，管理员也可向 D-BUS 转发与已超出的定额有关的内核消息。有关更多信息，请参阅 `repquota`、`warnquota` 和 `quota_nld` 手册页（需要 `root` 的密码）。

12.4 更改本地用户的默认设置

创建新的本地用户时，YaST使用几个默认设置。例如，这些设置包括用户所属的主组和次组或用户的用户主目录访问权限。您可以更改这些默认设置来满足要求：

- 1 打开 YaST *用户和组管理*对话框并选择*新用户默认值*选项卡。
- 2 要更改新用户应自动归入的主组，请从*默认组*中选择另一个组。
- 3 要修改新用户的次组，请在*次要组*中添加或更改组。组名必须用逗号隔开。
- 4 如果不想使用 `/home/username` 作为新用户的用户主目录默认路径，请修改*用户主目录路径前缀*。
- 5 要更改新建用户主目录的默认许可权限模式，请调整*用户主目录的Umask*中的 `umask` 值。有关 `umask` 的更多信息，请参阅第 19 章 *Access Control Lists in Linux* (↑安全指南)和 `umask` 手册页。
- 6 有关各个选项的信息，请单击*帮助*。
- 7 单击*完成*应用您的更改。

12.5 将用户指派到组

根据可从*用户和组管理*对话框的*新用户默认值*选项卡中访问的默认设置，会将本地用户指派到若干个组中。通过以下内容可以了解到修改单个用户的组指派的方法。如需更改新用户的默认组指派，请参阅第 12.4 节“更改本地用户的默认设置” [167]。

过程 12.8 更改用户的组指派

- 1 打开 YaST *用户和组管理*对话框并单击*用户*选项卡。将显示用户列表和用户所属组的列表。
- 2 单击*编辑并切换到细节*选项卡。

- 3 要更改用户所属的主组，请单击默认组并从列表中选择该组。
- 4 要将用户指派给其他次组，请在其他组列表中激活对应的复选框。
- 5 单击确定以应用您的更改。
- 6 单击专家选项>立即写入更改，以在不退出用户和组管理对话框的情况下保存所有更改。或单击完成以关闭此管理对话框并保存更改。

12.6 管理组

使用 YaST 还能轻松地添加、修改或删除组。

过程 12.9 创建和修改组

- 1 打开 YaST 用户和组管理对话框并单击组选项卡。
- 2 使用设置过滤器定义想要管理的组集。该对话框会显示系统中存在的组的列表。
- 3 要创建新组，请单击添加。
- 4 要修改现有组，请选择该组并单击编辑。
- 5 在以下对话框中，输入或更改数据。右侧列表显示了可以成为该组成员的所有可用用户和系统用户的概述。

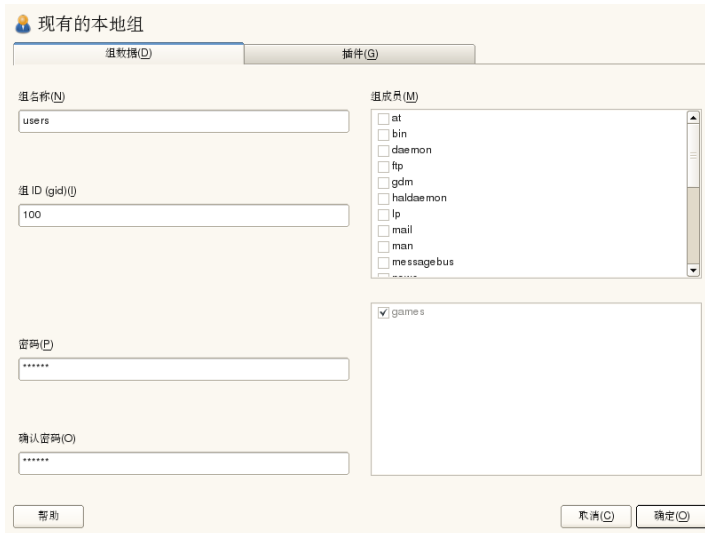

- 6 要将现有用户添加到新组中，请通过选中对应的框来从可能的**组成员**列表中选择这些用户。要从组中除去这些用户，只需取消选中框。
- 7 单击**确定**以应用您的更改。
- 8 单击**专家选项 > 立即写入更改**，以在不退出**用户和组管理**对话框的情况下保存所有更改。

要删除该组，其中不得包含任何组成员。要删除某个组，请从列表中选择该组并单击**删除**。单击**专家选项 > 立即写入更改**，以在不退出**用户和组管理**对话框的情况下保存所有更改。或单击**完成**以关闭此管理对话框并保存更改。

12.7 更改用户身份验证方法

如果您的计算机已连接到网络，则可更改安装时所设置的身份验证方法。下列选项可用：

NIS

在 NIS 服务器上对网络中的所有系统进行集中用户管理。有关细节，请参阅第 4 章 *Using NIS (↑安全指南)*。

LDAP

在 LDAP 服务器上对网络中的所有系统进行集中用户管理。有关 LDAP 的细节，请参阅第 5 章 *LDAP—A Directory Service* (↑安全指南)。

可以使用 YaST 用户模块管理 LDAP 用户。如第 5.4 节 “Configuring an LDAP Client with YaST” (第 5 章 *LDAP—A Directory Service*, ↑安全指南) 所述，所有其他 LDAP 设置（包括 LDAP 用户的默认设置）都必须使用 YaST LDAP 客户端模块来定义。

Kerberos

如果使用 Kerberos，用户一旦注册，在剩下的会话期间整个网络都会信任该用户。

Samba

在 Linux 和 Windows 混用的网络中经常使用 SMB 身份验证。有关细节，请参阅第 25 章 *Samba* (↑管理指南)。

eDirectory LDAP

eDirectory 身份验证用于 Novell 网络。

要更改身份验证方法，请执行以下操作：

- 1 打开 YaST 中的 *用户和组管理* 对话框。
- 2 单击 *身份验证设置* 选项卡以显示可用身份验证方法和当前设置的概述。
- 3 要更改身份验证方法，请单击 *配置* 并选择想要修改的身份验证方法。此操作会直接带您进入 YaST 中的客户端配置模块。有关相应客户端配置的信息，请参阅以下部分：

NIS: 第 4.2 节 “Configuring NIS Clients” (第 4 章 *Using NIS*, ↑安全指南)

LDAP: 第 5.4 节 “Configuring an LDAP Client with YaST” (第 5 章 *LDAP—A Directory Service*, ↑安全指南)

Samba: 第 25.4.1 节 “使用 YaST 配置 Samba 客户机” (第 25 章 *Samba*, ↑管理指南)

- 4 接受配置后，请返回到 *用户和组管理* 概述。
- 5 单击 *完成* 以关闭管理对话框。

使用 YaST 更改语言和国家/地区设置

13

如果在其他国家/地区工作或必须在多语环境中工作，则需要设置计算机以支持该要求。使用 YaST 的语言和时区模块可以安装更多系统语言并相应调整国家/地区和时区设置。YaST 的语言模块还可用于更改系统语言或确定最常用的主要语言。如果需要以非主要语言启动应用程序或桌面，请安装次要语言以获取可选的本地化内容。YaST 的时区模块允许您调整国家/地区和时区设置并对应时间服务器同步系统时钟。

13.1 更改系统语言

根据使用桌面的方式以及是希望将整个系统切换为另一种语言，还是仅切换桌面环境本身，可以使用若干方法实现这一目标：

全局更改系统语言

按照第 13.1.1 节“安装更多系统语言”[172]和第 13.1.2 节“切换系统语言”[174]中的说明操作，以便使用 YaST 安装更多本地化包并设置默认语言。更改在再次登录之后生效。要确保整个系统都实施更改，请重引导系统或关闭并重启动正在运行的所有服务、应用程序和程序。

仅更改桌面语言

如果先前已按照以下所述使用 YaST 为桌面环境安装了所需语言包，则可使用桌面的控制中心切换桌面语言。重新启动 X 之后，整个桌面将反映新选择的语言。不属于桌面框架的应用程序不受此更改的影响，仍然显示为以前在 YaST 中设置的语言。

仅为一个应用程序临时切换语言

要以其他语言（已使用 YaST 安装）运行单个应用程序，请使用以下命令之一：

- `LANG=de_DE application`，用于以德语启动任何标准的 X 应用程序或 GNOME 应用程序。对于其他语言，请使用相应的语言代码。使用 `locale -av` 命令获取可用的所有语言代码的列表。
- `KDE_LANG=de application`，用于以德语启动任何 KDE 应用程序。对于其他语言，请使用相应的语言代码。

13.1.1 安装更多系统语言

主要语言在安装期间选择（请参阅第 6.7 节“欢迎”[92]），键盘和时区设置也进行调整。但是，可以在系统上安装更多语言并确定应将其中哪种语言用作默认语言。安装更多语言之前，确定安装之后应激活其中哪种。YaST 可以识别两种不同的语言类别：

主要语言

在 YaST 中设置的主要语言将应用于整个系统，包括 YaST 和桌面环境。除非指定其他语言，否则系统会尽可能使用这种语言。

次要语言

次要语言为特定条件而手动选择。例如，使用次要语言以特定语言启动应用程序，如以这种语言进行字处理。

图 13.1 设置语言



要安装其他语言，请执行以下操作：

- 1 作为 `root` 启动 YaST。
- 2 选择系统 > 语言。
- 3 从次要语言中提供的语言列表内选择所需语言。使用确定离开此对话框时，YaST 将安装这个附加的已本地化软件包。系统为多语言，但是需要明确设置所需语言，才能以非主要语言启动应用程序。
- 4 要将此语言设置为默认语言（主要语言），请在主要语言中将其选中：
 - 4a 根据新的主要语言调整键盘并调整时区（如果适用）。

提示

对于高级键盘设置或时区设置，请打开硬件 > 键盘布局（第 8.3.1 节“键盘布局” [123]）或系统 > 日期和时间对话框（第 13.2 节“更改国家/地区和时间设置” [174]）。

- 4b 选择细节将语言设置更改为特定于 `root` 并确定正确的区域设置：

root 用户的区域设置

ctype only 为 root 调整 /etc/sysconfig/language 中的 LC_TYPE 变量，以便为特定于语言的函数调用设置本地化。yes 为 root 将语言设置为与本地用户相同的语言。no 意味着 root 的语言设置不受语言更改的影响。所有区域设置值均保留为未设置。

使用 UTF-8 编码

如果不希望对 root 使用 UTF-8 编码，请禁用此框。

详细的语言环境设置

如果可用主要语言列表中不包含您的区域设置，请尝试在此处明确指定。但是这些本地化中的部分可能不完整。

5 使用 **确定** 离开此对话框并应用您的设置。

13.1.2 切换系统语言

切换系统语言类似安装更多语言。使用 YaST 语言模块可更改主要语言和调整键盘和时区。YaST 应用更改且已打开的任何 X 会话均已重新启动之后，YaST、应用程序和桌面将反映您的新语言设置。

13.2 更改国家/地区和时间设置

使用 YaST 日期和时间模块，将系统日期、时钟和时区信息调整为针对您工作的区域。首先选择一般地区，如 *欧洲*。选择与您工作的地区匹配的相应时区，如 *德国*。

根据您的工作站上运行的操作系统，相应调整硬件时钟设置：

- 如果在计算机上运行另一个操作系统（如 Microsoft Windows*），系统可能不使用 UTC，而是使用本地时间。在这种情况下，请取消选中 *硬件时钟设置为 UTC*。
- 如果在您的计算机上仅运行 Linux，请将硬件时钟设置为 UTC 并将切换形式标准时间设置为自动执行夏令时。

可以手动更改日期和时间或选项，以便将计算机与 NTP 服务器永久同步，或仅调整硬件时钟。如果要手动设置日期和时间，请执行以下操作：

图 13.2 设置国家/地区和时间

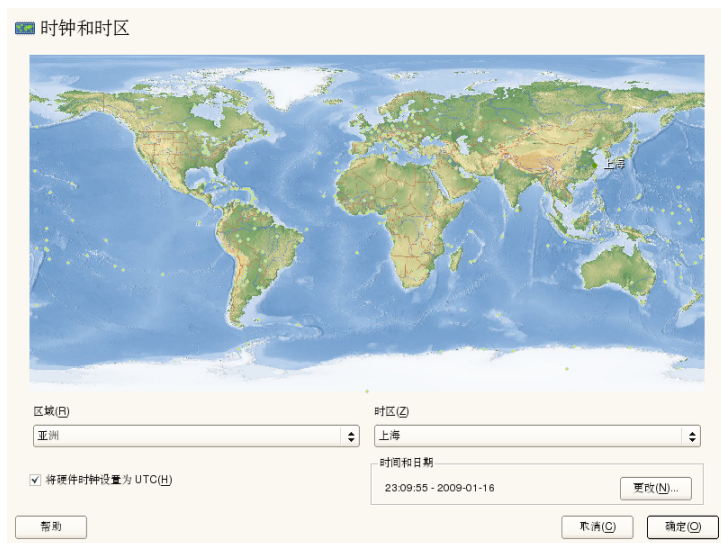

- 1 单击更改设置日期和时间。
- 2 选择手动并输入日期和时间值。
- 3 使用接受确认。

如果要使用 NTP 服务器：

图 13.3 使用 *NTP* 服务器设置日期和时间



- 1 单击更改设置日期和时间。
- 2 选择与 *NTP* 服务器同步。
- 3 输入 *NTP* 服务器的地址（如果没有预填充）。
- 4 按立即同步，以便正确设置系统时间。如果要永久使用 *NTP*，请启用保存 *NTP* 配置。
- 5 使用接受确认。

也可以使用配置按钮打开高级 *NTP* 配置。有关细节，请参阅第 21.1 节“使用 YaST 配置 *NTP* 客户机”（第 21 章 使用 *NTP* 同步时间, ↑管理指南）。

远程安装

可以用几种不同的安装方式安装 SUSE® Linux Enterprise Server。除了第 6 章 *使用 YaST 进行安装* [85] 中介绍的通常所用的媒体安装方式之外，还可以选择多种基于网络的安装方式，甚至可以用完全无人值守的方式来安装 SUSE Linux Enterprise Server。

两种方法均使用两个简短列表进行介绍：一个列出此方法的先决条件，另一个则说明基本过程。随后，将会就这些安装方案用到的所有技术提供更详细的信息。

注意

在以下各节中，将存放新安装的 SUSE Linux Enterprise Server 的系统称为 *目标系统* 或 *安装目标*。术语 *安装源* 用于所有的安装数据源。这包括物理媒体（如 CD 和 DVD）以及在网络中分发安装数据的网络服务器。

14.1 远程安装的方案

本节将介绍远程安装的最常用安装方案。对于每种方案，请仔细查看先决条件列表并遵循该方案的概述过程。如果需要特定步骤的详细说明，请访问各种方案的链接。

重要

X Window 系统的配置不是任何远程安装过程的一部分。在安装完成后，请以 root 身份登录到目标系统，输入 `telinit 3`，然后启动 **SaX2** 以配置图形硬件。

14.1.1 通过 VNC 静态网络配置进行简单远程安装

此类型安装仍然需要对物理系统进行一定程度的访问以便引导安装。安装本身完全由使用 VNC 连接到安装程序的远程工作站控制。在使用[第 6 章 使用 YaST 进行安装](#) [85]中的手动安装方式时需要用户干预。

对于此类型安装，请确保满足以下要求：

- 远程安装源：带有活动网络连接的 NFS、HTTP、FTP 或 SMB。
- 具有有效网络连接的目标系统。
- 具有有效网络连接和 VNC 查看器软件或支持 Java 的浏览器（Firefox、Konqueror、Internet Explorer 或 Opera）的控制系统。
- 用于引导目标系统的物理引导媒体（CD 或 DVD）。
- 有效的静态 IP 地址已分配给安装源和控制系统。
- 可分配到目标系统的有效静态 IP 地址。

要执行此种安装，请执行如下操作：

- 1 按[第 14.2 节 “设置存放安装源的服务器”](#) [185]中所述设置安装源。选择 NFS、HTTP 或 FTP 网络服务器。对于 SMB 安装源，请参阅[第 14.2.5 节 “管理 SMB 安装源”](#) [192]。
- 2 使用 SUSE Linux Enterprise Server 媒体包中的第一张 CD 或 DVD 来引导目标系统。

- 3 在出现目标系统的引导屏幕时，使用引导选项提示来设置相应的 VNC 选项和安装源的地址。第 14.4 节“引导用于安装的目标系统”[203]中对此有详细描述。

目标系统引导后进入一个基于文本的环境，它给出了网络地址和显示编号，任何 VNC 查看器应用程序或浏览器都可以藉此寻址到图形安装环境。VNC 安装将通过 OpenSLP 自行发布，且如果防火墙设置允许，可以在 `service:/` 或 `slp:/` 模式下使用 Konqueror 找到它们。

- 4 在控制工作站上，按第 14.5.1 节“VNC 安装”[206]中所述打开 VNC 查看应用程序或 Web 浏览器，并连接到目标系统。
- 5 按第 6 章 使用 YaST 进行安装 [85]中所述执行安装。在目标系统重引导从而完成安装的最后一部分后，需要重连接到目标系统。
- 6 完成安装。

14.1.2 通过 VNC 动态网络配置进行简单远程安装

此类型安装仍然需要对物理系统进行一定程度的访问以便为安装进行引导。网络配置是通过 DHCP 进行的。安装本身完全由使用 VNC 连接到安装程序的远程工作站控制，但是仍需要用户对实际配置工作进行干预。

对于此类型安装，请确保满足以下要求：

- 远程安装源：带有活动网络连接的 NFS、HTTP、FTP 或 SMB。
- 具有有效网络连接的目标系统。
- 具有有效网络连接和 VNC 查看器软件或支持 Java 的浏览器（Firefox、Konqueror、Internet Explorer 或 Opera）的控制系统。
- 用于引导目标系统的物理引导媒体（CD、DVD 或自定义的引导磁盘）。
- 运行提供 IP 地址的 DHCP 服务器。

要执行此种安装，请执行如下操作：

- 1 按第 14.2 节 “设置存放安装源的服务器” [185]中所述设置安装源。选择 NFS、HTTP 或 FTP 网络服务器。对于 SMB 安装源，请参阅第 14.2.5 节 “管理 SMB 安装源” [192]。
- 2 使用 SUSE Linux Enterprise Server 媒体包中的第一张 CD 或 DVD 来引导目标系统。
- 3 在出现目标系统的引导屏幕时，使用引导选项提示来设置相应的 VNC 选项和安装源的地址。第 14.4 节 “引导用于安装的目标系统” [203]中对此有详细描述。

目标系统引导后进入一个基于文本的环境，它给出了网络地址和显示编号，任何 VNC 查看器应用程序或浏览器都可以藉此寻址到图形安装环境。VNC 安装将通过 OpenSLP 自行发布，且如果防火墙设置允许，可以在 `service:/` 或 `slp:/` 模式下使用 Konqueror 找到它们。
- 4 在控制工作站上，按第 14.5.1 节 “VNC 安装” [206]中所述打开 VNC 查看应用程序或 Web 浏览器，并连接到目标系统。
- 5 按第 6 章 使用 YaST 进行安装 [85]中所述执行安装。在目标系统重引导从而完成安装的最后一部分后，需要重连接到目标系统。
- 6 完成安装。

14.1.3 通过 VNC—PXE Boot 和“网络唤醒”进行远程安装

此类型安装是完全无人值守的。目标计算机是远程启动和引导的。只有实际安装时才需要用户交互。此方式适用于跨站点部署。

要执行此类型安装，请确保满足以下要求：

- 远程安装源：带有活动网络连接的 NFS、HTTP、FTP 或 SMB。
- TFTP 服务器。
- 为网络运行 DHCP 服务器。
- 目标系统支持 PXE 引导、联网和网络唤醒，且已插入并连接到网络。

- 具有有效网络连接和 VNC 查看器软件或支持 Java 的浏览器（Firefox、Konqueror、Internet Explorer 或 Opera）的控制系统。

要执行此类型安装，请执行如下操作：

- 1 按第 14.2 节“设置存放安装源的服务器”[185]中所述设置安装源。选择 NFS、HTTP、或 FTP 网络服务器或按第 14.2.5 节“管理 SMB 安装源”[192]中所述配置 SMB 安装源。
- 2 设置存放引导映像（可被目标系统拉出）的 TFTP 服务器。第 14.3.2 节“设置 TFTP 服务器”[196]中对此进行了说明。
- 3 设置 DHCP 服务器以向所有计算机提供 IP 地址，并向目标系统显示 TFTP 服务器的位置。第 14.3.1 节“设置 DHCP 服务”[194]中对此进行了说明。
- 4 准备目标系统的 PXE 引导。第 14.3.5 节“准备目标系统的 PXE 引导”[201]中对此有详细说明。
- 5 使用“网络唤醒”开始目标系统的引导过程 第 14.3.7 节“局域网唤醒”[202]中对此进行了说明。
- 6 在控制工作站上，按第 14.5.1 节“VNC 安装”[206]中所述打开 VNC 查看应用程序或 Web 浏览器，并连接到目标系统。
- 7 按第 6 章 使用 YaST 进行安装 [85]中所述执行安装。在目标系统重引导从而完成安装的最后一部分后，需要重连接到目标系统。
- 8 完成安装。

14.1.4 通过 SSH 静态网络配置进行简单远程安装

此类型安装仍然需要对目标系统进行一定程度的访问，以便为安装进行引导以及确定安装目标的 IP 地址。安装本身完全由使用 SSH 连接到安装程序的远程工作站控制。在使用第 6 章 使用 YaST 进行安装 [85]中所述的常规安装时需要用户干预。

对于此类型安装，请确保满足以下要求：

- 远程安装源：带有活动网络连接的 NFS、HTTP、FTP 或 SMB。
- 具有有效网络连接的目标系统。
- 具有有效网络连接和有效 SSH 客户机软件的控制系统。
- 目标系统的物理引导媒体（CD、DVD 或自定义的引导磁盘）。
- 有效的静态 IP 地址已分配给安装源和控制系统。
- 可分配到目标系统的有效静态 IP 地址。

要执行此种安装，请执行如下操作：

- 1 按第 14.2 节“设置存放安装源的服务器”[185]中所述设置安装源。选择 NFS、HTTP 或 FTP 网络服务器。对于 SMB 安装源，请参阅第 14.2.5 节“管理 SMB 安装源”[192]。
- 2 使用 SUSE Linux Enterprise Server 媒体包中的第一张 CD 或 DVD 来引导目标系统。
- 3 在出现目标系统的引导屏幕时，使用引导选项提示来设置相应的网络连接参数、安装源地址以及 SSH 支持。第 14.4.2 节“使用自定义引导选项”[203]中对此有详细描述。

目标系统引导后进入一个基于文本的环境，它给出了一个网络地址，通过该地址，任何 SSH 客户机都可以寻址到图形安装环境。

- 4 在控制工作站上，按“连接到安装程序”一节[208]中所述打开终端窗口并连接到目标系统。
- 5 按第 6 章 使用 YaST 进行安装 [85]中所述执行安装。在目标系统重引导从而完成安装的最后一部分后，需要重连接到目标系统。
- 6 完成安装。

14.1.5 通过 SSH 动态网络配置进行简单远程安装

此类型安装仍然需要对目标系统进行一定程度的访问，以便为安装进行引导以及确定安装目标的 IP 地址。安装本身完全由使用 VNC 连接到安装程序的远程工作站控制，但是仍需要用户对实际配置工作进行干预。

对于此类型安装，请确保满足以下要求：

- 远程安装源：带有活动网络连接的 NFS、HTTP、FTP 或 SMB。
- 具有有效网络连接的目标系统。
- 具有有效网络连接和有效 SSH 客户机软件的控制系统。
- 用于引导目标系统的物理引导媒体（CD 或 DVD）。
- 运行提供 IP 地址的 DHCP 服务器。

要执行此种安装，请执行如下操作：

- 1 按第 14.2 节 “设置存放安装源的服务器” [185]中所述设置安装源。选择 NFS、HTTP 或 FTP 网络服务器。对于 SMB 安装源，请参阅第 14.2.5 节 “管理 SMB 安装源” [192]。
- 2 使用 SUSE Linux Enterprise Server 媒体包中的第一张 CD 或 DVD 来引导目标系统。
- 3 在出现目标系统的引导屏幕时，使用引导选项提示来设置相应的网络连接参数、安装源位置以及 SSH 支持。关于如何使用这些参数的详细说明，请参阅第 14.4.2 节 “使用自定义引导选项” [203]。

目标系统引导后进入一个基于文本的环境，它给出了一个网络地址，通过该地址，任何 SSH 客户机都可以寻址到图形安装环境。

- 4 在控制工作站上，按“连接到安装程序”一节 [208]中所述打开终端窗口并连接到目标系统。
- 5 按第 6 章 使用 YaST 进行安装 [85]中所述执行安装。在目标系统重引导从而完成安装的最后一部分后，需要重连接到目标系统。

6 完成安装。

14.1.6 通过 SSH—PXE Boot 和“网络唤醒”进行远程安装

此类安装是完全无人值守的。目标计算机是远程启动和引导的。

要执行此类型安装，请确保满足以下要求：

- 远程安装源：带有活动网络连接的 NFS、HTTP、FTP 或 SMB。
- TFTP 服务器。
- 为网络运行 DHCP 服务器，向需要安装的主机提供一个静态 IP。
- 目标系统支持 PXE 引导、联网和网络唤醒，且已插入并连接到网络。
- 具有有效网络连接和 SSH 客户机软件的控制系統。

要执行此类型安装，请执行如下操作：

- 1 按第 14.2 节“设置存放安装源的服务器”[185]中所述设置安装源。选择 NFS、HTTP 或 FTP 网络服务器。有关 SMB 安装源的配置，请参阅第 14.2.5 节“管理 SMB 安装源”[192]。
- 2 设置存放引导映像（可被目标系统拉出）的 TFTP 服务器。第 14.3.2 节“设置 TFTP 服务器”[196]中对此进行了说明。
- 3 设置 DHCP 服务器以向所有计算机提供 IP 地址，并向目标系统显示 TFTP 服务器的位置。第 14.3.1 节“设置 DHCP 服务”[194]中对此进行了说明。
- 4 准备目标系统的 PXE 引导。第 14.3.5 节“准备目标系统的 PXE 引导”[201]中对此有详细说明。
- 5 使用“网络唤醒”开始目标系统的引导过程 第 14.3.7 节“局域网唤醒”[202]中对此进行了说明。
- 6 在控制工作站上，按第 14.5.2 节“SSH 安装”[207]中所述启动 SSH 客户机并连接到目标系统。

- 7 按第 6 章 *使用 YaST 进行安装* [85]中所述执行安装。在目标系统重引导从而完成安装的最后一部分后，需要重连接到目标系统。
- 8 完成安装。

14.2 设置存放安装源的服务器

根据用作 SUSE Linux Enterprise Server 网络安装源的计算机上所运行的操作系统，服务器配置可有多种选择。设置安装服务器的最简单方法是使用 SUSE Linux Enterprise Server 11 或 SUSE Linux 9.3 及更高版本上的 YaST。

提示

您甚至可以将 Microsoft Windows 计算机用作 Linux 部署的安装服务器。有关详细信息，请参阅第 14.2.5 节“*管理 SMB 安装源*” [192]。

14.2.1 使用 YaST 设置安装服务器

YaST 提供了一个用于创建网络安装源的图形工具。它支持 HTTP、FTP 和 NFS 网络安装服务器。

- 1 以 root 登录到充当安装服务器的计算机上。
- 2 启动 *YaST* > *其他* > *安装服务器*。
- 3 选择服务器类型（HTTP、FTP 或 NFS）。所选的服务器服务将在系统每次启动时自动启动。如果所选服务器类型中的某项服务已经在系统上运行，但您希望对该服务器进行手动配置，则请通过 *不配置任何网络服务* 来取消激活服务器服务的自动配置。在这两种情况下，都需要定义服务器上可用安装数据所在的目录。
- 4 配置所需的服务器类型。此步骤与服务器服务的自动配置相关。如果取消激活自动配置，则将跳过此步骤。

定义安装数据所在的 FTP 或 HTTP 服务器的 root 目录的别名。该安装源以后将放在 `ftp://Server-IP/Alias/name(ftp)` 或 `http://Server-IP/Alias/Name(HTTP)` 下。Name 代表安装源的名

称，该名称将在下面的步骤中定义。如果您在上一步中选择了 NFS，请定义通配符和导出选项。可在 `nfs://Server-IP/Name` 下访问 NFS 服务器。有关 NFS 和导出选项的详细信息，请参阅第 26 章 *通过 NFS 共享文件系统* (†管理指南)。

提示: 防火墙设置

务必使服务器系统的防火墙设置允许 HTTP、NFS 和 FTP 端口的数据流量。如果当前不允许，则请启动 YaST 防火墙模块并打开对应的各个端口。

- 5 配置安装源。在将安装媒体复制到你目标位置前，请先定义该安装源的名称（理想情况是容易记忆的产品和版本的缩写）。YaST 允许提供安装媒体的 ISO 映像来取代安装 CD 副本。如果希望使用 ISO 映像，请激活相关的复选框并指定 ISO 文件所在的本地目录路径。依据使用此安装服务器分发的产品而定，可能需要更多插件 CD 或服务包 CD，且可能需要将这些 CD 添加为额外的安装源。要通过 OpenSLP 在网络中就安装服务器发布通告，请激活相应的选项。

提示

如果您的网络设置支持此选项，请考虑通过 OpenSLP 就安装源发布通告。这样就无需在每台目标计算机上输入网络安装路径。将使用 SLP 引导选项引导这些目标系统，并且无需进一步的配置就可以找到网络安装源。有关该选项的详细信息，请参阅第 14.4 节 *“引导用于安装的目标系统”* [203]。

- 6 上载安装数据。配置安装服务器过程中最冗长的一步是复制实际的安装 CD。按 YaST 要求的顺序插入媒体，然后等待复制过程结束。当安装源完全复制完毕后，选择完成返回到现有信息源的概要并关闭配置。

现在您的安装服务器就已完全配置好并准备提供服务了。它将在每次系统启动时自动启动。不需要执行额外操作。如果您在最初的步骤中使用 YaST 取消了所选网络服务的自动配置，则只需正确地手动配置和启动该服务即可。

要取消对某个安装源的激活，请选定要删除的该安装源，然后选择 *删除*。安装数据将从系统删除。要取消对网络服务的激活，请使用各个 YaST 模块。

如果您的安装服务器需要向多个版本的产品提供安装数据，请启动 YaST 安装服务器模块并在现有安装源的概要中选择 *添加*，以便配置新的安装源。

14.2.2 手动设置 NFS 安装源

设置 NDS 安装源大致分为两步执行。第一步：创建存放安装数据的目录结构，然后将安装媒体全部复制到该结构中。第二步：将存放安装数据的目录导出到网络。

要创建存放安装数据的目录，请执行如下操作：

- 1 以 root 身份登录。
- 2 创建稍后用于存放所有安装数据的目录，然后切换到该目录。例如：

```
mkdir install/product/productversion  
cd install/product/productversion
```

将 *product* 替换为产品名称的缩写，将 *productversion* 替换为包含该产品名称和版本的字符串。

- 3 对媒体工具包中的每张 CD，执行以下命令：

- 3a 将安装 CD 的所有内容复制到安装服务器目录中：

```
cp -a /media/path_to_your_CD-ROM_drive .
```

将 *path_to_your_CD-ROM_drive* 替换为 CD 或 DVD 驱动器所在的实际路径。该路径可以是 *cdrom*、*cdrecorder*、*dvd* 或 *dvdrecorder*，这取决于系统中使用的驱动器类型。

- 3b 将目录重命名为 CD 编号。

```
mv path_to_your_CD-ROM_drive CDx
```

将其中的 *x* 替换您 CD 的实际编号。

在 SUSE Linux Enterprise Server 上，可以使用 YaST 通过 NFS 导出安装源。按如下所示继续：

- 1 以 root 身份登录。
- 2 启动 YaST > 网络服务 > NFS 服务器。

- 3 选择启动和打开防火墙中的端口，然后单击下一步。
- 4 选择添加目录并浏览含有安装源的目录，此情况下指 *productversion*。
- 5 选择添加主机，然后输入用于存放导出的安装数据的计算机的主机名。除了在此处指定主机名之外，还可以使用通配符、网络地址范围或只用网络的域名。输入合适的导出选项或保留默认值，在大多数设置中默认值可有效工作。关于在导出 NFS 共享中使用的语法的更多信息，请阅读导出手册页。
- 6 单击完成。存放 SUSE Linux Enterprise Server 安装源的 NFS 服务器将自动启动并集成到引导进程中。

如果您希望通过 NFS 手动导出安装源而不是使用 YaST NFS 服务器模块，请执行如下操作：

- 1 以 root 身份登录。
- 2 打开文件 `/etc/exports`，然后输入以下行：

```
/productversion *(ro,root_squash,sync)
```

这将把目录 */productversion* 导出到该网络中的任意主机或能够连接到该服务器的任意主机。为了限制对该服务器的访问，请使用网络掩码或域名取代常规通配符 *。请参阅导出手册页获取详细信息。保存并退出该配置文件。

- 3 要将 NFS 服务添加到系统引导期间已启动的服务器的列表中，请执行以下命令：

```
insserv /etc/init.d/nfsserver  
insserv /etc/init.d/portmap
```

- 4 使用 `rcnfsserver start` 启动 NFS。如果需要在以后更改 NFS 服务器的配置，请修改配置文件，然后通过 `rcnfsserver restart` 命令重新启动 NFS 守护程序。

通过 OpenSLP 就该 NFS 服务器发布通告，可使网络中的所有客户机都获知其地址。

- 1 以 root 身份登录。

2 输入目录 `/etc/slp.reg.d/`。

3 创建一个名为 `install.suse.nfs.reg` 的配置文件，在其中包含以下几行：

```
# Register the NFS Installation Server
service:install.suse:nfs://$HOSTNAME/path_to_instsource/CD1,en,65535
description=NFS Installation Source
```

将 `path_to_instsource` 替换为服务器上的安装源的实际路径。

4 保存该配置文件，然后使用 `rcslpd start` 启动 OpenSLP 守护程序。

关于 OpenSLP 的更多信息，请参阅位于 `/usr/share/doc/packages/openslp/` 下的包文档，或参阅第 20 章 *网络中的 SLP 服务* (↑管理指南)。关于 NFS 的更多信息可在第 26 章 *通过 NFS 共享文件系统* (↑管理指南) 中找到。

14.2.3 手动设置 FTP 安装源

创建 FTP 安装源与创建 NFS 安装源非常相似。也可以通过 OpenSLP 在整个网络上就 FTP 安装源发布通告。

1 按第 14.2.2 节“手动设置 NFS 安装源”[187]中所述创建存放安装源的目录。

2 配置 FTP 服务器以分发安装目录的内容：

2a 以 `root` 身份登录，然后使用 YaST 包管理器安装 `vsftpd` 包。

2b 输入 FTP 服务器 `root` 目录：

```
cd /srv/ftp
```

2c 在 FTP `root` 目录中创建存放安装源的子目录：

```
mkdir instsource
```

将 `instsource` 替换为产品名称。

2d 将已经存在的安装储存库的内容装入该 FTP 服务器的更改 `root` 目录环境中。

```
mount --bind path_to_instsource /srv/ftp/instsource
```

将 `path_to_instsource` 和 `instsource` 替换为符合您设置的值。
如果需要将其永久保留，请将其添加到 `/etc/fstab`。

2e 通过 `vsftpd` 启动 `vsftpd`。

3 通过 OpenSLP 就安装源发布通告（如果网络设置对此支持）：

3a 在 `/etc/slp.reg.d/` 下创建一个名为 `install.suse.ftp.reg` 的配置文件，其中包含以下几行：

```
# Register the FTP Installation Server
service:install.suse:ftp://$HOSTNAME/srv/ftp/instsource/CD1,en,65535
description=FTP Installation Source
```

将 `instsource` 替换为服务器上的安装源目录的实际名称。
`service:` 行应作为一个连续无中断的行输入。

3b 保存该配置文件，然后使用 `rcslpd start` 启动 OpenSLP 守护程序。

提示: 使用 YaST 配置 FTP 服务器

如果您更倾向于通过手动配置 FTP 安装服务器使用 YaST，有关如何使用 YaST FTP 服务器模块的更多信息，请参阅第 29 章 *使用 YaST 设置 FTP 服务器* (*管理指南*)。

14.2.4 手动设置 HTTP 安装源

创建 HTTP 安装源与创建 NFS 安装源非常相似。也可以通过 OpenSLP 在整个网络上就 HTTP 安装源发布通告。

1 按第 14.2.2 节“手动设置 NFS 安装源”[187]中所述创建存放安装源的目录。

2 配置 HTTP 服务器以分发安装目录的内容：

2a 如第 28.1.2 节“安装”(第 28 章 *Apache HTTP 服务器*, ↑管理指南)所述安装 Web 服务器 Apache。

2b 输入 HTTP 服务器的 root 目录 (/srv/www/htdocs) 并创建用于存放安装源的子目录：

```
mkdir instsource
```

将 *instsource* 替换为产品名称。

2c 创建一个从安装源位置到 Web 服务器 root 目录 (/srv/www/htdocs) 的符号链接：

```
ln -s /path_instsource /srv/www/htdocs/instsource
```

2d 修改 HTTP 服务器的配置文件 (/etc/apache2/default-server.conf)，使其遵循符号链接。替换以下行：

```
Options None
```

使用

```
Options Indexes FollowSymLinks
```

2e 使用 `rcapache2 reload` 重载 HTTP 服务器配置。

3 通过 OpenSLP 就安装源发布通告 (如果网络设置对此支持)：

3a 在 /etc/slp.reg.d/ 下创建一个名为 `install.suse.http.reg` 的配置文件，其中包含以下几行：

```
# Register the HTTP Installation Server
service:install.suse:http://$HOSTNAME/srv/www/htdocs/instsource/CD1/,en,65535
description=HTTP Installation Source
```

将 *instsource* 替换为服务器上的安装源的实际路径。service: 行应作为一个连续无中断的行输入。

3b 保存该配置文件，然后使用 `rcslpd restart` 启动 OpenSLP 守护程序：

14.2.5 管理 SMB 安装源

通过使用 SMB，您可以从 Microsoft Windows 服务器导入安装源，甚至可以在周围没有 Linux 计算机的情况下开始 Linux 部署。

要设置存放 SUSE Linux Enterprise Server 安装源的导出 Windows 共享，请执行如下操作：

- 1 登录到 Windows 计算机。
- 2 启动“资源管理器”，然后新建一个用于存放整个安装树的文件夹，并将其命名为诸如 `INSTALL` 等名称。
- 3 根据 Windows 文档中所述的过程导入此共享。
- 4 输入此共享，创建名为 *product* 的子文件夹。请将 *product* 替换为实际产品名。
- 5 输入 `INSTALL/product` 文件夹并将每张 CD 或 DVD 复制到独立的文件夹，比如 `CD1` 和 `CD2`。

要将 SMB 装入共享用作安装源，请执行如下操作：

- 1 引导安装目标。
- 2 选择安装：
- 3 按 **F4** 选择安装源。
- 4 选择 SMB，然后输入 Windows 计算机的名称或 IP 地址、共享名（在本例中为 `INSTALL/product/CD1`）、用户名和密码。

按 **Enter** 键，YaST 将启动，然后您就可以执行安装了。

14.2.6 使用服务器上安装媒体的 ISO 映像

您不用将物理媒体手动复制到服务器目录下，而是可以将安装媒体的 ISO 映像安装到安装服务器中并将它们用作安装源。要设置使用 ISO 映像，而不是媒体副本的 HTTP、NFS 或 FTP 服务器，请执行以下操作：

- 1 下载 ISO 映像并将它们保存到用作安装服务器的计算机上。
- 2 以身份 `root` 登录。
- 3 按照第 14.2.2 节“手动设置 NFS 安装源”[187]、第 14.2.3 节“手动设置 FTP 安装源”[189]或第 14.2.4 节“手动设置 HTTP 安装源”[190]中的说明，选择并创建安装数据的合适位置。
- 4 创建每张 CD 或 DVD 的子目录。
- 5 要将各个 ISO 映像安装和解开到最终位置，请发出以下命令：

```
mount -o loop path_to_iso path_to_instsource/product/mediumx
```

将 `path_to_iso` 替换为 ISO 映像本地副本的路径，将 `path_to_instsource` 替换为服务器的目录，将 `product` 替换为产品名称以及将 `mediumx` 替换为您正使用的媒体类型（CD 或 DVD）和编号。
- 6 多次重复上述步骤，以安装产品所需的全部 ISO 映像。
- 7 按照第 14.2.2 节“手动设置 NFS 安装源”[187]、第 14.2.3 节“手动设置 FTP 安装源”[189]或第 14.2.4 节“手动设置 HTTP 安装源”[190]中的说明，与往常一样启动安装服务器。

要在引导时自动装入各 ISO 映像，请将各自的装入项添加到 `/etc/fstab` 中。依照上一示例的项显示如下：

```
path_to_iso path_to_instsource/product
medium auto loop
```

14.3 准备目标系统的引导

此部分讨论复杂引导场景中需要的配置任务。其中包含了 DHCP、PXE 引导、TFTP 和网络唤醒的“准备应用”配置示例。

14.3.1 设置 DHCP 服务

有两种方法设置 DHCP 服务器。对于 SUSE Linux Enterprise Server, YaST 提供了该过程的图形界面。用户也可以手动编辑配置文件。关于 DHCP 服务器的更多信息,另请参阅第 23 章 *DHCP* (↑管理指南)。

用 YaST 设置 DHCP 服务器

要宣布到网络用户机的 TFTP 服务器位置并指定安装目标应该使用的引导映像文件,请向 DHCP 服务器配置添加两个声明。

- 1 以 root 身份登录到主管 DHCP 服务器的计算机。
- 2 启动 *YaST* > 网络服务 > *DHCP* 服务器。
- 3 完成基本 DHCP 服务器安装的安装向导。
- 4 当遇到退出启动对话框的警告时,选择专家设置并选择是。
- 5 在配置声明对话框中,选择新系统所在的子网并单击编辑。
- 6 在子网配置对话框中,选择添加来向子网配置添加新选项。
- 7 选择 filename 并输入 pxelinux.0 作为值。
- 8 添加另一选项 (next-server) 并设置 TFTP 服务器地址的值。
- 9 选择确定和完成以完成 DHCP 服务器配置。

要配置 DHCP 以向特定主机提供静态 IP 地址,请输入 DHCP 服务器配置模块 () 的专家设置 **步骤 4** [194] 并添加主机类型的新声明。将选项 hardware 和 fixed-address 添加到此主机声明并提供适当的值。

手动设置 DHCP 服务器

除了向网络客户机提供自动地址分配外,所有 DHCP 服务器还需要就 TFTP 服务器 IP 地址和应由目标计算机上的安装例程导入的文件发布通告。

- 1 以 root 身份登录到主管 DHCP 服务器的计算机。
- 2 向位于 `/etc/dhcpd.conf` 的 DHCP 服务器配置文件中的子网配置追加以下几行：

```
subnet 192.168.1.0 netmask 255.255.255.0 {
    range dynamic-bootp 192.168.1.200 192.168.1.228;
    # PXE related stuff
    #
    # "next-server" defines the tftp server that will be used
    next-server ip_tftp_server;
    #
    # "filename" specifies the pxelinux image on the tftp server
    # the server runs in chroot under /srv/tftpboot
    filename "pxelinux.0";
}
```

将 *ip_of_the_tftp_server* 替换为 TFTP 服务器的实际 IP 地址。关于 `dhcpd.conf` 中可用选项的更多信息，请参阅 `dhcpd.conf` 手册页。

- 3 执行 `rctdhcpd restart` 重启 DHCP 服务器。

如果打算或正在将 SSH 用于 PXE 和网络唤醒安装的远程控制，请专门指定 DHCP 应提供给安装目标的 IP 地址。要实现此设置，请根据以下示例修改上述的 DHCP 配置：

```
group {
    # PXE related stuff
    #
    # "next-server" defines the tftp server that will be used
    next-server ip_tftp_server;
    #
    # "filename" specifies the pxelinux image on the tftp server
    # the server runs in chroot under /srv/tftpboot
    filename "pxelinux.0";
    host test {
        hardware ethernet mac_address;
        fixed-address some_ip_address;
    }
}
```

`host` 语句引入了安装目标的主机名。要将主机名和 IP 地址与特定主机绑定，则必须了解系统的硬件 (MAC) 地址并指定它。请将本例中使用的所有变量替换为符合您环境的实际值。

在重启 DHCP 服务器之后，它将向所指定的主机提供一个静态 IP，从而使您能够通过 SSH 连接到该系统。

14.3.2 设置 TFTP 服务器

使用 SUSE Linux Enterprise Server 和 SUSE Linux Enterprise Server 上的 YaST 设置 TFTP 服务器，或在支持 xinetd 和 tftp 的任何其他 Linux 操作系统上手动设置它。一旦目标系统成功引导并发出请求，FTP 服务器就会将引导映像发送到该目标系统。

使用 YaST 设置 TFTP 服务器

- 1 以 `root` 身份登录。
- 2 启动 *YaST* > 网络服务 > *TFTP 服务器*，并安装请求的包。
- 3 单击 *启用* 以确保服务器启动并包含在引导例程中。之后您就无需为此再进行任何操作。`xinetd` 将在引导时启动。
- 4 单击 *打开防火墙中的端口* 以在您计算机上运行的防火墙中打开相应的端口。如果您的服务器上未运行任何防火墙，则该选项不可用。
- 5 单击 *浏览* 以查找引导映像目录。默认目录 `/tftpbboot` 是自动创建并选定的。
- 6 单击 *完成* 以应用设置并启动服务器。

手动设置 TFTP 服务器

- 1 以 `root` 身份登录，然后安装 `tftp` 包和 `xinetd` 包。
- 2 如果这两个包不可用，请创建 `/srv/tftpbboot` 目录和 `/srv/tftpbboot/pxelinux.cfg` 目录。
- 3 按第 14.3.3 节“使用 PXE 引导”[197]中所述添加引导映像所需的相应文件。
- 4 修改位于 `/etc/xinetd.d/` 下的 `xinetd` 的配置，以确保 TFTP 服务器在引导时启动：
 - 4a 如果该配置文件不存在，请使用 `touch tftp` 命令在该目录下创建一个名为 `tftp` 的文件。然后运行 `chmod 755 tftp`。

4b 打开文件 `tftp`，添加以下几行：

```
service tftp
{
    socket_type      = dgram
    protocol         = udp
    wait             = yes
    user             = root
    server           = /usr/sbin/in.tftpd
    server_args      = -s /srv/tftpboot
    disable          = no
}
```

4c 保存该文件，然后使用 `rcxinetd restart` 命令重新启动 `xinetd`。

14.3.3 使用 PXE 引导

在 Preboot Execution Environment (PXE) Specification(<http://www.pix.net/software/pxeboot/archive/pxespec.pdf>) 中可获取一些技术背景信息以及 PXE 的完整规范。

- 1 切换到安装源所在目录 `boot/<architecture>/loader`，然后输入以下命令将 `linux`、`initrd`、`message`、`biostest` 和 `memtest` 文件复制到 `/srv/tftpboot` 目录：

```
cp -a linux initrd message biostest memtest /srv/tftpboot
```

- 2 通过 YaST 直接从 CD 或 DVD 安装 `syslinux` 包。

- 3 输入以下命令来将 `/usr/share/syslinux/pxelinux.0` 文件复制到 `/srv/tftpboot` 目录中：

```
cp -a /usr/share/syslinux/pxelinux.0 /srv/tftpboot
```

- 4 切换到安装储存库所在目录，然后输入以下命令，将 `isolinux.cfg` 文件复制到 `/srv/tftpboot/pxelinux.cfg/default`：

```
cp -a boot/<architecture>/loader/isolinux.cfg
/srv/tftpboot/pxelinux.cfg/default
```

- 5 编辑 `/srv/tftpboot/pxelinux.cfg/default` 文件，将以 `gfxboot`、`readinfo` 和 `framebuffer` 开头的行删除。
- 6 在默认的 `failsafe` 和 `apic` 标签的追加行中插入以下条目：

```
insmod=kernel module
```

通过此输入框，输入所需的网络内核模块来支持 PXE 客户机上的网络安装。用您的网络设备的适当模块名替代 `kernel module`。

```
netdevice=interface
```

此条目定义了必须用于网络安装的客户端网络接口。它只在客户端配备了多块网卡的情况下才需要，且必须根据具体情况采用相应的值。如果客户端安装了一块网卡，则该条目可以省略。

```
install=nfs://ip_instserver/path_instsource/CD1
```

该条目定义了用于客户机安装的分发服务器和安装源。请将 `ip_instserver` 替换为安装服务器的实际 IP 地址。
`path_instsource` 应替换为安装源的实际路径。对于 HTTP、FTP 或 SMB 源，除了应将协议前缀分别替换为 `http`、`ftp` 或 `smb`，其他地方都是相似的。

重要

如果需要向安装例程指定其他引导选项，如 SSH 或 VNC 引导参数，请将它们追加到 `install` 条目中。在 [第 14.4 节“引导用于安装的目标系统”](#) [203] 提供了参数的概述和一些例子。

提示: 更改内核和 `initrd` 文件名

可以对内核和 `initrd` 映像使用不同文件名。如果要从同一引导服务器提供不同操作系统，则此功能非常有用。但是，应注意 `tftp` 提供的用于 `pxe` 引导的文件名中仅允许使用一个点。

以下是一个 `/srv/tftpboot/pxelinux.cfg/default` 文件示例。请根据自己的网络设置调整协议前缀，并通过向 `install` 条目添加 `vnc` 或 `vncpassword` 选项，或者添加 `usessh` 和 `sshpasword` 选项来指定要用于连接到安装程序的首选方法。由 \ 分隔的多个行必须分别作为一个连续的行输入，其中不能有换行符，也不能有 \。

```

default harrdisk

# default
label linux
    kernel linux
    append initrd=initrd ramdisk_size=65536 \
        install=nfs://ip_instserver/path_instsource/product/DVD1

# repair
label repair
    kernel linux
    append initrd=initrd splash=silent repair=1 showopts

# rescue
label rescue
    kernel linux
    append initrd=initrd ramdisk_size=65536 rescue=1

# bios test
label firmware
    kernel linux
    append initrd=biostest,initrd splash=silent
install=exec:/bin/run_biostest showopts

# memory test
label memtest
    kernel memtest

# hard disk
label harrdisk
    localboot 0

implicit      0
display       message
prompt        1
timeout       100

```

将 *ip_instserver* 和 *path_instsource* 替换为您设置中使用的值。

以下一节简要介绍了在此设置中使用的 **PXELINUX** 选项。关于可用选项的更多信息，在位于 `/usr/share/doc/packages/syslinux/` 下的 `syslinux` 包中。

14.3.4 PXELINUX 配置选项

此处列出的选项是 **PXELINUX** 配置文件中所有可用选项中的一部分。

`DEFAULT kernel options...`

用于设置默认内核命令行。如果 PXELINUX 自动引导，则该选项的作用相当于已在引导提示符处输入了在 `DEFAULT` 后输入的所有内容（表示自动引导的 `auto` 选项除外，它是自动添加的）。

如果不存在任何配置文件或配置文件中不存在 `DEFAULT` 条目，则默认情况为内核名称 “`linux`” 且不带任何选项。

`APPEND options...`

用于向内核命令行添加一个或多个选项。添加的这些选项对自动引导和手动引导都适用。这些选项添加在内核命令行的最前面，通常允许用显式输入的内核选项覆盖它们。

`LABEL label KERNEL image APPEND options...`

表示如果将 `label` 输入为要引导的内核，则 PXELINUX 将取代引导 `image`，并且将使用指定的 `APPEND` 选项代替文件的全局部分中指定的选项（在首个 `LABEL` 命令之前）。`image` 的默认值与 `label` 的相同，如果未指定 `APPEND`，则默认情况下使用全局条目（如果有）。最多允许 128 个 `LABEL` 条目。

请注意 GRUB 使用以下语法：

```
title mytitle
  kernel my_kernel my_kernel_options
  initrd myinitrd
```

PXELINUX 使用以下语法：

```
label mylabel
  kernel mykernel
  append myoptions
```

标签的数据报处理如同文件名一样，且在数据报处理之后，它们必定是唯一的。例如，“`v2.1.30`”和“`v2.1.31`”这两个标签在 PXELINUX 下是无法区分的，因为它们在数据报处理之后成为同一个 DOS 文件名。

`kernel` 不必是 Linux 内核，它可以是引导扇区或 COMBOOT 文件。

`APPEND -`

表示不追加任何内容。在 `LABEL` 段中用一个连字符作为参数的 `APPEND` 可用于覆盖全局 `APPEND`。

LOCALBOOT *type*

在 PXELINUX 上，指定 LOCALBOOT 0 取代 KERNEL 选项表示调用该特定标签，这样就会从本地磁盘引导而不是从内核引导。

自变量	说明
0	执行正常引导
4	在“通用网络驱动程序接口”（UNDI）驱动程序仍然驻留在内存中的情况下执行本地引导
5	在整个 PXE 堆栈（包括 UEFI 驱动程序）仍然驻留于内存中的情况下执行本地引导

不定义所有其他的值。如果对 UEFI 或 PXE 堆栈不甚了解，请指定 0。

TIMEOUT *time-out*

表示在自动引导之前在引导提示符下等待的时间（以 1/10 秒为单位）。一旦用户按了键盘上的任意键，超时将立即取消（假设从用户完成命令开始）。如果超时值为零，则将完全禁用超时（这也是默认值）。允许的最大超时值为 35996（即小于一小时）。

PROMPT *flag_val*

如果 *flag_val* 为 0，则仅当按下 Shift 或 Alt 键，或者在 Caps Lock 或 Scroll Lock 状态下，才显示引导提示符（这是默认设置）。如果 *flag_val* 为 1，则始终显示引导提示符。

F2 *filename*
F1 *filename*
...etc...
F9 *filename*
F10 *filename*

当在引导提示符下按下功能键时，将显示指定的文件。这可以用于执行预引导联机帮助（大致是关于内核命令行选项）。为了向后兼容先前的发行版，F10 也可以输入为 F0。请注意目前尚无法将文件名与 F11 和 F12 绑定。

14.3.5 准备目标系统的 PXE 引导

请将 PXE 选项包含在 BIOS 引导序列中来为系统 BIOS 的 PXE 引导作准备。

警告: BIOS 引导顺序

在 BIOS 中，不要将 PXE 选项置于硬盘引导选项的前面。否则，在每次引导该系统时，它都会尝试重安装自己。

14.3.6 准备目标系统的网络唤醒

网络唤醒 (WOL) 要求在安装之前启用相应的 BIOS 选项。此外，请记下目标系统的 MAC 地址。该数据是启动网络唤醒所需要的。

14.3.7 局域网唤醒

“网络唤醒”允许通过一个发送时包含计算机 MAC 地址的特定网络包来打开该计算机的电源。由于全球的每台计算机都有一个唯一的 MAC 标识，所以无需担心会意外地错开计算机的电源。

重要: 不同网段的“网络唤醒”

如果控制计算机与要唤醒的安装目标不在同一网段，请将要发送的 WOL 请求配置为多点广播，或远程控制该网段上的某台计算机充当这些请求的发送方。

SUSE Linux Enterprise Server 的用户可以使用名为 WOL 的 YaST 模块轻松配置“网络唤醒”。基于 SUSE Linux 操作系统的其他版本的用户可以使用命令行工具。

14.3.8 使用 YaST 的“网络唤醒”

- 1 以 root 身份登录。
- 2 启动 *YaST > 网络服务 > WOL*。
- 3 单击添加并输入目标系统的主机名和 MAC 地址。
- 4 要打开此计算机，请选择适当的输入框并单击唤醒。

14.4 引导用于安装的目标系统

除了在第 14.3.7 节“局域网唤醒”[202]和第 14.3.3 节“使用 PXE 引导”[197]中提到的那些方法之外，主要有两种方法来自定义用于安装的引导过程。您既可以使用默认的引导选项和功能键，也可以使用安装引导屏幕上的引导选项提示来指定安装内核对特定硬件可能需要的任何引导选项。

14.4.1 使用默认的引导选项

引导选项在第 6 章 *使用 YaST 进行安装* [85] 中有详细描述。通常，只需选择安装即可开始安装引导过程。

如果发生问题，请使用安装—禁用 ACPI 或安装—安全设置。有关安装过程故障诊断的更多信息，请参阅第 6.2 节“Installation Problems”（第 6 章 *Common Problems and Their Solutions*, ↑系统分析和微调指南）。

屏幕底部的菜单栏提供了某些安装中所需的几项高级功能。使用 F 键可以指定其他选项以传递到安装例程，而不需要了解这些参数的详细语法（参阅第 14.4.2 节“使用自定义引导选项”[203]）。可用功能键的详细说明可参阅第 6.6 节“引导屏幕”[88]。

14.4.2 使用自定义引导选项

使用合适的引导选项将帮助简化安装过程。许多参数也可以在以后使用 `linuxrc` 例程进行配置，但是使用引导选项则更方便。在一些自动安装中，引导选项可通过 `initrd` 或 `info` 文件提供。

下表列出了本章中提到的所有安装方案及其所需的引导参数和对应的引导选项。完全按它们在该表中出现的顺序予以全部追加，可获取一个引导选项字符串，该字符串将交给安装例程。例如（全部在一行上）：

```
install=... netdevice=... hostip=...netmask=... vnc=... vncpassword=...
```

将该字符串中所有的 ... 值替换为适用于您的安装的值。

表 14.1 本章中使用的安装（引导）方案

安装方案	引导时所需的参数	引导选项
第 6 章 使用 YaST 进行安装 [85]	无：系统自动引导	不需要任何选项
第 14.1.1 节 “通过 VNC 静态网络配置进行简单远程安装” [178]	<ul style="list-style-type: none">• 安装服务器的位置• 网络设备• IP 地址• 网络掩码• 网关• VNC 支持• VNC 密码	<ul style="list-style-type: none">• <code>install=(nfs,http,ftp,smb):///path_to_instmedia</code>• <code>netdevice=some_netdevice</code>(仅当有多个网络设备可用时才需要)• <code>hostip=some_ip</code>• <code>netmask=some_netmask</code>• <code>gateway=ip_gateway</code>• <code>vnc=1</code>• <code>vncpassword=some_password</code>
第 14.1.2 节 “通过 VNC 动态网络配置进行简单远程安装” [179]	<ul style="list-style-type: none">• 安装服务器的位置• VNC 支持• VNC 密码	<ul style="list-style-type: none">• <code>install=(nfs,http,ftp,smb):///path_to_instmedia</code>• <code>vnc=1</code>• <code>vncpassword=some_password</code>
第 14.1.3 节 “通过 VNC—PXE Boot 和 “网络唤醒”进行远程安装” [180]	<ul style="list-style-type: none">• 安装服务器的位置• TFTP 服务器的位置• VNC 支持• VNC 密码	不适用；进程通过 PXE 和 DHCP 管理

安装方案	引导时所需的参数	引导选项
第 14.1.4 节 “通过 SSH 静态网络配置进行简单远程安装” [181]	<ul style="list-style-type: none">• 安装服务器的位置• 网络设备• IP 地址• 网络掩码• 网关• SSH 支持• SSH 密码	<ul style="list-style-type: none">• <code>install=(nfs,http,ftp,smb):///path_to_instmedia</code>• <code>netdevice=some_netdevice</code>(仅当有多个网络设备可用时才需要)• <code>hostip=some_ip</code>• <code>netmask=some_netmask</code>• <code>gateway=ip_gateway</code>• <code>usessh=1</code>• <code>sshpassword=some_password</code>
第 14.1.5 节 “通过 SSH 动态网络配置进行简单远程安装” [183]	<ul style="list-style-type: none">• 安装服务器的位置• SSH 支持• SSH 密码	<ul style="list-style-type: none">• <code>install=(nfs,http,ftp,smb):///path_to_instmedia</code>• <code>usessh=1</code>• <code>sshpassword=some_password</code>
第 14.1.6 节 “通过 SSH—PXE Boot 和“网络唤醒”进行远程安装” [184]	<ul style="list-style-type: none">• 安装服务器的位置• TFTP 服务器的位置• SSH 支持• SSH 密码	不适用；进程通过 PXE 和 DHCP 管理

提示: 有关 `linuxrc` 引导选项的更多信息

在 `/usr/share/doc/packages/linuxrc/linuxrc.html` 中可找到更多用于引导 Linux 系统的 `linuxrc` 引导选项的信息。

14.5 监视安装过程

有多个用于远程监视安装过程的选项。如果在引导安装时已指定了正确的引导选项，则可以使用 VNC 或 SSH 从远程工作站控制安装和系统配置。

14.5.1 VNC 安装

您可以使用任意 VNC 查看器软件从几乎所有的操作系统远程控制 SUSE Linux Enterprise Server 的安装。本节介绍如何使用 VNC 查看器应用程序或 Web 浏览器进行安装。

准备进行 VNC 安装

在准备 VNC 安装时，只需要为安装目标指定合适的引导选项供初始安装引导过程使用即可。（请参阅第 14.4.2 节“使用自定义引导选项”[203]）。目标系统引导后进入一个基于文本的环境中，并等待 VNC 客户机连接到安装程序。

安装程序就 IP 地址发布通告，并显示需要连接用于安装的编号。如果您具有对目标系统的物理访问权，该信息将在系统完成安装引导后立即显示。在 VNC 客户端软件出现提示时，请输入该数据，并输入 VNC 密码。

因为安装目标通过 OpenSLP 发布自身通告，所以您可以通过 SLP 浏览器检索安装目标的地址信息，而无需通过物理方式连接到安装程序本身（只要您的网络设置和所有计算机都支持 OpenSLP）：

- 1 启动 KDE 文件和 Web 浏览器 Konqueror。
- 2 在位置栏中输入 `service://yast.installation.suse`。随后目标系统将在 Konqueror 屏幕中显示为一个图标。单击该图标启动 KDE VNC 查看器，在其中可以执行安装。或者，使用提供的 IP 地址运行 VNC 查看器软件，并在 IP 地址的末尾添加 `:1` 以显示安装正在运行。

连接到安装程序

主要有两种方法可连接到 VNC 服务器（本例中为安装目标）。您既可以在任意操作系统上启动单独的 VNC 查看器应用程序，也可以使用支持 Java 的 Web 浏览器进行连接。

您可以使用 VNC 从任意其他操作系统（包括其他 Linux flavors、Windows 或 Mac OS）控制 Linux 系统的安装。

请确保在 Linux 计算机上已安装了 `tightvnc` 包。在 Windows 计算机上，请安装此应用程序的 Windows 端口，它可在 TightVNC 主页上获取（<http://www.tightvnc.com/download.html>）。

要连接到目标计算机上运行的安装程序，请执行如下操作：

- 1 启动 VNC 查看器。
- 2 输入由 SLP 浏览器或安装程序自身提供的安装目标的 IP 地址和显示编号。

`ip_address:display_number`

随后会在桌面上打开一个窗口，其中显示的 YaST 屏幕与正常本地安装中所显示的相同。

使用 Web 浏览器连接到安装程序，将使您完全不必依赖任何 VNC 软件或底层操作系统。只要浏览器应用程序启用了 Java 支持，就可以使用任意浏览器（Firefox、Internet Explorer、Konqueror、Opera 等等）来执行 Linux 系统的安装。

要执行 VNC 安装，请执行如下操作：

- 1 启动首选的 Web 浏览器。
- 2 在地址栏中输入以下内容：
`http://ip_address_of_target:5801`
- 3 在看到输入 VNC 密码的提示时输入此密码。浏览器窗口此刻显示的 YaST 屏幕与正常本地安装中所显示的相同。

14.5.2 SSH 安装

通过使用 SSH，您可以使用任意 SSH 客户端软件远程控制 Linux 计算机的安装。

准备进行 SSH 安装

除了安装相应的软件包（用于 Linux 的 OpenSSH 和用于 Windows 的 PuTTY），您只需指定相应的引导选项来为安装启用 SSH。有关细节，请参阅[第 14.4.2 节“使用自定义引导选项”](#) [203]。默认情况下，OpenSSH 安装在所有基于 SUSE Linux 的操作系统上。

连接到安装程序

- 1 检索安装目标的 IP 地址。如果您具有对目标计算机的物理访问权，就请采用初始引导后安装例程显示在控制台上的 IP 地址。否则，请采用 DHCP 服务器配置中分配给此特定主机的 IP 地址。
- 2 在命令行中输入以下命令：

```
ssh -X root@ip_address_of_target
```

将 `ip_address_of_target` 替换为安装目标的实际 IP 地址。
- 3 在看到输入用户名的提示时，输入 `root`。
- 4 在系统提示输入密码时，输入已通过 SSH 引导选项设置的密码。在成功通过身份验证之后，将出现一个安装目标的命令行提示符。
- 5 输入 `yast` 启动安装程序。将打开一个窗口，其中显示如[第 6 章 使用 YaST 进行安装](#) [85]中所述的正常 YaST 屏幕。

高级磁盘设置

高级系统配置需要特定的磁盘设置。所有常用分区任务都可以用 YaST 完成。要实现块设备的永久设备命名，请使用 `/dev/disk/by-id` 或 `/dev/disk/by-uuid` 下的块设备。逻辑卷管理 (LVM) 是一种磁盘分区模式，旨在比标准设置中使用的物理分区更加灵活。它的快照功能方便了数据备份的创建。独立磁盘冗余阵列 (RAID) 提高了数据完整性、性能和容错能力。SUSE® Linux Enterprise Server 还支持多路径 I/O。有关细节，请参阅 *存储管理指南* 中关于多路径 I/O 的章节。从 SUSE Linux Enterprise Server 10 开始，还可以选择使用 iSCSI 作为联网磁盘。

15.1 使用 YaST 分区程序

使用如图 15.1 “YaST 分区程序” [210] 所示的专家分区程序，可以手动修改一个或多个硬盘的分区。可以添加、删除和编辑分区，并对分区重调整大小。还请从此 YaST 模块中获取软 RAID、EVMS 和 LVM 配置。

警告: 对运行中的系统重新分区

尽管可能在系统运行时对其进行重分区，但发生导致数据丢失的错误的风险很高。尽量避免对已安装的系统进行重分区，在对已安装的系统进行重分区前请始终对数据进行完全备份。

图 15.1 YaST 分区程序

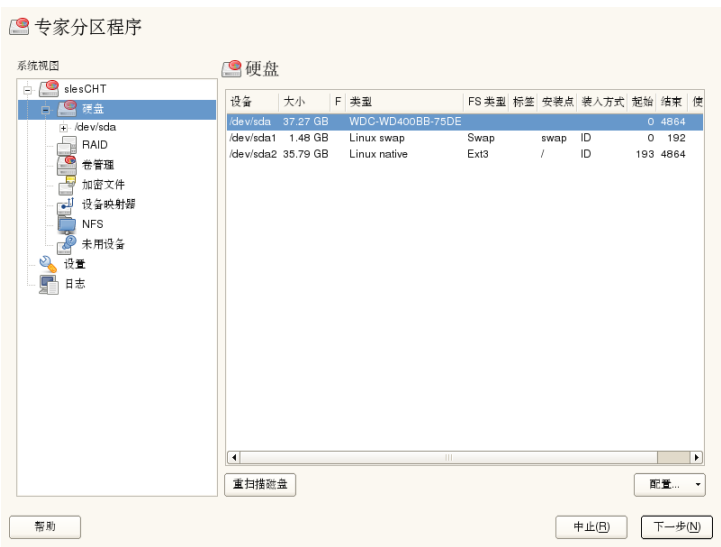

提示: IBM System z: 设备名称

IBM System z 只能识别 DASD 和 SCSI 硬盘。不支持 IDE 硬盘。因此，如果这些设备是第一个识别出的设备，它们将在分区表中显示为 `dasda` 或 `sda`。

YaST 专家分区工具对话框中的可用储存设备列表中列出了所有已连接硬盘上的所有现有分区或建议分区。将整个硬盘作为不带编号的设备列出，如 `/dev/sda`（或 `/dev/dasda`）。将分区作为这些设备的一部分列出，如 `/dev/sda1`（或相应的 `/dev/dasda1`）。此外还显示硬盘的大小、类型、文件系统和装入点以及硬盘的分区。装入点描述分区在 Linux 文件系统树中的位置。

左侧系统视图中提供了若干功能视图。使用这些视图可收集有关现有储存设备配置的信息，或配置 RAID、卷管理、加密文件或 NFS 之类的功能。

如果在安装期间运行专家对话框，还会列出并自动选中所有可用硬盘空间。要为 SUSE® Linux Enterprise Server 提供更多磁盘空间，请在列表中自下而上（从硬盘的最后一个分区向上到第一个分区）释放所需空间。例如，如果您有 3 个分区，则不能将第 2 个分区专用于 SUSE® Linux Enterprise Server，而为其他操作系统保留第 3 个和第 1 个分区。

15.1.1 分区类型

提示: IBM System z: 硬盘

在 IBM System z 平台上, SUSE Linux Enterprise Server 支持 SCSI 硬盘以及 DASD (直接访问储存设备)。虽然可以按照以下介绍的方式对 SCSI 磁盘进行分区, 但 DASD 在其分区表中的分区项不能超过 3 个。

每个硬盘都有一个分区表, 其中有 4 个项。分区表中的一项对应于一个主分区或一个扩展分区。但只允许有一个扩展分区项。

主分区由指派给特定操作系统的一系列连续的柱面 (物理磁盘区域) 组成。仅使用主分区时, 限制每个硬盘最多具有 4 个分区, 因为超过 4 个分区就不能与分区表相符。这就是使用扩展分区的原因。扩展分区同样是一系列连续的磁盘柱面, 但扩展分区本身可以再分为多个逻辑分区。逻辑分区不要求在分区表中有对应的项。换句话说, 扩展分区是逻辑分区的容器。

如果需要 4 个以上的分区, 请创建一个扩展分区作为第 4 个分区或第 4 个分区之前的分区。这个扩展分区应包括全部剩余的可用柱面范围。然后在扩展分区中创建多个逻辑分区。对于 SCSI、SATA 和 Firewire 磁盘, 逻辑分区的最大数目是 15 个, 对于 (E)IDE 磁盘是 63 个。对 Linux 使用哪种类型的分区没有什么关系。主分区和逻辑分区都可以。

提示: 带有 GPT 磁盘标签的硬盘

对于使用 GPT 磁盘标签的体系结构, 不限制主分区的数目。因此, 将没有逻辑分区。

15.1.2 创建分区

要从头创建分区, 请选择硬盘, 然后选择具有可用空间的硬盘。可以在分区选项卡中执行实际的修改:

- 1 选择**添加**。如果连接了多个硬盘, 则会出现一个选择对话框, 可以在其中选择要用于新分区的硬盘。

- 2 指定分区类型（主要类型和扩展类型）。最多可以创建 4 个主分区或 3 个主分区和 1 个扩展分区。在扩展分区内，可以创建多个逻辑分区（请参阅 [第 15.1.1 节“分区类型”](#) [211]）。
- 3 如有必要，选择要使用的文件系统和装入点。YaST 会为所创建的每个分区建议一个装入点。要使用其他装入方法（如按标签装入），请选择 *Fstab* 选项。
- 4 如果您的设置需要其他文件系统选项，请指定它们。例如，如果您需要永久设备名称，则此操作是必需的。关于可用选项的细节，请参阅 [第 15.1.3 节“编辑分区”](#) [212]。
- 5 单击 **确定** > *应用* 应用您的分区设置并退出分区模块。

如果安装期间创建了分区，将返回到安装概述屏幕。

15.1.3 编辑分区

在创建新分区或修改现有分区时，请设置各种参数。对于新分区，YaST 会设置适当的参数，而且通常无需进行任何修改。要手动编辑您的分区设置，请按以下步骤继续：

- 1 选择分区。
- 2 单击 **编辑** 来编辑分区并设置以下参数：

文件系统 ID

即使不希望在此阶段格式化分区，仍需要为它指派一个文件系统 ID 来确保正确注册分区。可能值包括 *Linux*、*Linux swap*、*Linux LVM* 和 *Linux RAID*。

文件系统

在此处更改文件系统或格式化分区。更改文件系统或重格式化分区将以不可逆转的方式从该分区删除所有数据。

Ext3 是 linux 分区的默认文件系统。Reiserfs、JFS、XFS 和 Ext3 是日记文件系统。这些文件系统能够在系统崩溃后非常快地恢复系统，因为它们的操作期间记录了写进程。此外，ReiserFS 在处理大量小文件方面速度很快。Ext2 不是一种日记文件系统。但是，对于较小的分区，它非常稳定和有效，因为它不需要大量的磁盘空间来进行管理。

加密文件系统

如果激活加密，则将所有数据以加密形式写入硬盘。这可以提高敏感数据的安全性，但会稍微降低系统速度，因为加密需要一些时间。有关文件系统加密的详细信息，请参阅第 12 章 *Encrypting Partitions and Files* (↑安全指南)。

Fstab 选项

指定在全局文件系统管理文件 (/etc/fstab) 中包含的各种参数。默认设置对大多数安装已经足够。例如，您可以将文件系统标识从设备名称更改为卷标。在卷标中，可以使用除 / 和空格之外的所有字符。

要获取永久的设备名称，请使用装入选项设备 *ID*、*UUID* 或标签。在 SUSE Linux Enterprise Server 中，默认启用永久设备名称。

注意: IBM System z: 通过路径装入

由于在 IBM System z 上通过 ID 装入会产生问题（使用磁盘到磁盘复制进行克隆），因此默认情况下 IBM System z 上通过路径 /etc/fstab 装入设备。

使用装入选项标签装入分区时，请为所选分区定义适当的标签。例如，可以为计划装入 /home 的分区使用分区标签 HOME。

如果要在文件系统中使用定额，请使用装入选项启用定额支持。必须先执行此操作，才能在 YaST 的用户管理模块中为用户定义定额。有关如何配置用户定额的更多信息，请参阅第 12.3.5 节“管理定额”[165]。

装入点

指定应将分区装入文件系统树中的哪个目录。请从各个 YaST 建议中选择，或输入任何其他名称。

3 选择确定 > 应用可激活分区。

注意: 调整文件系统大小

要调整现有文件系统的大小，请选择分区并使用调整大小。请注意，不能在装入时调整分区大小。要调整分区大小，请在运行分区程序之前卸载相应的分区。

15.1.4 更多分区提示

以下部分包含有关分区的一些提示，它们会在您设置系统时帮助您作出正确决定。

提示: 柱面值

注意，不同的分区工具可能从 0 或 1 开始计算分区的柱面。计算柱面数时，应始终使用最后一个和第一个柱面值之间的差，并加上 1。

使用交换

交换用于扩展物理的可用内存。这样就可以使用比可用的物理 ram 更多的内存。2.4.10 之前的内核的内存管理系统需要交换作为安全措施。当时，如果交换中没有两倍大小的 ram，系统性能将大受影响。现在情况不同，因为这些限制已不存在。

Linux 使用称为“近期最少使用算法”(LRU)的页面来选择可以从内存移到磁盘的页面。因此，正在运行的应用程序的可用内存更多，其缓存甚至也运行得更为顺利。

如果应用程序尝试分配可能获得的最大内存，交换将出现一些问题。需要了解三个主要事项：

无交换的系统

应用程序获得以任何方式可以释放的所有内存。所有缓存均已释放，因此其他所有应用程序速度下降。几分钟之后，内核的内存中止程序机制将激活并中止进程。

中等大小交换 (128 MB–512 MB) 的系统

首先，该系统将与无交换的系统一样速度下降。所有物理 ram 均已用尽之后，也将使用交换空间。此时，系统速度变得非常慢，不能从远程运行命令。根据运行交换空间的硬盘的速度，系统可能保持此状态约 10 到 15 分钟，直到内核的内存中止程序解决了问题。请注意，如果计算机应执行“休眠”，则需要一定量的交换。在这种情况下，交换大小应该相当大，才能容纳来自内存的必需数据 (512 MB–1GB)。

具有大量交换（GB 量级）的系统

在这种情况下，最好不要让应用程序高速运行并进行大量交换。如果出现这一问题，系统需要若干小时才能恢复。在该进程中，其他进程可能超时并出错，导致系统处于未定义状态，即使出错进程被中止。在这种情况下，请重引导计算机并尝试再次运行。仅当有应用程序依赖此项功能时，才需要使用大量交换。此类应用程序（如数据库或图形处理程序）通常有一个选项，用于直接使用硬盘空间满足其需要。建议使用此选项，不要使用大量交换空间。

如果系统未高负载运行，但是一段时间之后需要更多交换，可能需要联机扩展交换空间。如果为交换空间准备了分区，只需使用 YaST 添加此分区。如果没有可用分区，可能只能使用交换文件来扩展交换。交换文件的速度通常比分区慢，但是与物理 ram 相比，前两者慢得多，而实际的速度差异则没有人们最初想象的那样重要。

过程 15.1 手动添加交换文件

要在运行的系统中添加交换文件，请执行以下操作：

- 1 在系统中创建一个空文件。例如，如果要在 `/var/lib/swap/swapfile` 添加交换为 128 MB 的交换文件,请使用命令：

```
mkdir -p /var/lib/swap
dd if=/dev/zero of=/var/lib/swap/swapfile bs=1M count=128
```

- 2 初始化此交换文件，命令为

```
mkswap /var/lib/swap/swapfile
```

- 3 激活交换，命令为

```
swapon /var/lib/swap/swapfile
```

要禁用此交换文件，请使用命令

```
swapoff /var/lib/swap/swapfile
```

- 4 检查当前可用的交换空间，命令为

```
cat /proc/swaps
```

请注意，目前这只是临时交换空间。下次重引导之后，就不再使用。

- 5 要永久启用此交换文件，请将以下行添加到 `/etc/fstab`：

```
/var/lib/swap/swapfile swap swap defaults 0 0
```

15.1.5 分区和 LVM

从专家分区工具中，使用卷管理访问 LVM 配置。但是，如果系统中已经存在有效的 LVM 配置，当您在会话中首次进入 LVM 配置时将自动激活该配置。这种情况下，凡是包含属于激活卷组的分区的磁盘都无法进行重分区，因为当硬盘上有任何活动分区时，Linux 内核就无法重读取已经修改的该硬盘分区表。不过，如果系统上已存在有效的 LVM 配置，则不必进行物理重分区。但需要更改逻辑卷的配置。

在物理卷(PV)的开始位置，将有关卷的信息写入到分区中。要将这样的分区重用于 LVM 之外的其他用途，最好删除此卷的开始位置。例如，在 VG system 和 PV /DEV/sda2 中，可以通过命令 `dd if=/dev/zero of=/dev/sda2 bs=512 count=1` 完成此操作。

警告: 用于引导的文件系统

用于引导的文件系统（root 文件系统或 /boot）不能储存在 LVM 逻辑卷上。而应将其储存在通常的物理分区中。

关于 LVM 的更多细节，请参见 *存储管理指南*。

15.2 LVM 配置

本节简要介绍逻辑卷管理器 (LVM) 的原理及其基本功能，这些功能使 LVM 在许多情况下都很有用。在 [第 15.2.2 节“用 YaST 配置 LVM”](#) [218] 中，将学习如何 用 YaST 设置 LVM。

警告

使用 LVM 可能会增加一些风险，例如数据丢失。这些风险还包括应用程序崩溃、电源故障及有问题的命令。在实施 LVM 或重配置卷前，请保存数据。决不要在没有备份的情况下工作。

15.2.1 逻辑卷管理器

LVM 支持在多个文件系统上灵活分配硬盘空间。开发逻辑卷管理器是因为有时只有在安装过程中初始分区完成后才需要更改硬盘空间的分段。因为在运行的系统中修改分区比较困难，LVM 提供了内存空间的虚拟池（卷组，简称 VG），如果需要，可以从中生成逻辑卷 (LV)。操作系统访问这些逻辑卷而不是物理分区。卷组可以跨多个磁盘，这样多个磁盘或部分磁盘可以构成一个 VG。LVM 以这种方式提供了一种对物理磁盘空间的抽象，从而能够以比物理分区更方便、更安全的方式更改硬盘空间的分段。第 15.1.1 节“分区类型” [211] 和第 15.1 节“使用 YaST 分区程序” [209] 中提供了有关物理分区的背景信息。

图 15.2 物理分区与 LVM



图 15.2 “物理分区与 LVM” [217] 比较物理分区（左）和 lvm 分段（右）。在左侧，将一个磁盘分成 3 个物理分区 (PART)，每个分区指派了一个装入点 (MP)，以便操作系统可以访问它们。在右侧，有两个磁盘，一个磁盘分为 2 个物理分区，另一个磁盘分为 3 个物理分区。定义了两个 LVM 卷组 (VG1 和 VG2)。VG1 包含 DISK1 中的 2 个分区和 DISK2 中的 1 个分区。VG2 包含 DISK2 中剩余的 2 个分区。在 LVM 中，将卷组中包含的物理磁盘分区称为物理卷 (PV)。在卷组中，定义了 4 个 LV（从 LV 1 到 LV 4），操作系统可通过相关的安装点使用这些逻辑卷。不同 LV 之间的边界不需要按任何分区边界对齐。请参阅本示例中 LV 1 和 LV 2 之间的边界。

LVM 功能：

- 可以将多块硬盘或多个分区合并为一个较大的逻辑卷。
- 如果配置合适，当可用空间用完后，可以扩大 LV（例如 /usr）。

- 通过使用 LVM，可以在正在运行的系统中添加硬盘或 LV。但这需要能执行此类操作的可热插拔的硬件。
- 可以激活将 LV 的数据流分布在多个 PV 上的“条带化模式”。如果这些 PV 驻留在不同的磁盘上，则可以提高读写性能，这与 RAID 0 类似。
- 使用快照功能可以在正在运行的系统中执行一致的备份（尤其适合服务器）。

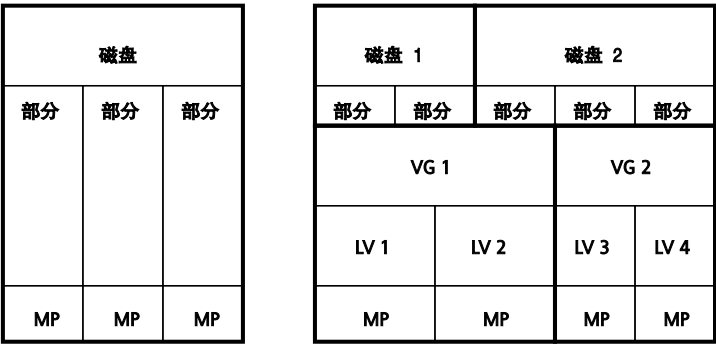
通过这些功能，使用 LVM 还对频繁使用的家用 PC 或小型服务器有用。如果您的数据储存量（如数据库、音乐档案或用户目录）不断增长，则 LVM 正是您所需要的工具。此工具支持您使用大于物理硬盘的文件系统。LVM 的另一个优点是最多可以添加 256 个 LV。但是，请记住，使用 LVM 与使用传统的分区截然不同。位于 <http://tldp.org/HOWTO/LVM-HOWTO/> 的官方 LVM HOWTO 提供了有关配置 LVM 的说明和详细信息。

从内核版本 2.6 开始，您便可以使用 LVM 版本 2 了，该版本向下兼容以前的 LVM，从而使您能继续管理以前的卷组。在创建新卷组时，决定是使用新格式还是使用向下兼容的版本。LVM 2 不需要任何内核增补程序。它利用集成在内核 2.6 中的设备映射程序。该内核只支持 LVM V2。因此本章说到 LVM 时总是指 LVM V2。

15.2.2 用 YaST 配置 LVM

卷管理下的 YaST 专家分区程序可完成 YaST LVM 配置（请参见第 15.1 节“使用 YaST 分区程序”[209]）。专家分区程序用于编辑和删除现有分区，还可创建用于 LVM 的新分区。第一个任务是创建用于向卷组提供空间的 PV：

- 1 从硬盘中选择一个硬盘。
- 2 更改到分区选项卡。
- 3 单击添加，并输入该磁盘上 PV 所需的大小。
- 4 选择不格式化，并将文件系统 ID 更改为 *0x8E Linux LVM*。不要装入该分区。
- 5 重复此过程，直到您在可用磁盘上定义了所有所需物理卷。

创建卷组

如果系统上尚无卷组，则您必须添加一个（请参见图 15.3 “创建卷组” [219]）。也可以通过添加卷组创建其他组，但通常一个组就已足够。

- 1 输入 VG 的名称，如 system。
- 2 选择所需的物理区域大小。该值定义了卷组中物理块的大小。卷组中的所有磁盘空间都是按此大小的区块来处理的。

提示: 逻辑卷和块大小

LV 的可用大小取决于卷组中使用的块大小。默认值为 4 MB，允许物理和 LV 的最大大小为 256 GB。如果要设置大于 256 GB 的 LV，则应增加物理区域大小（例如，增加到 8、16 或 32 MB）。

- 3 通过选择设备，然后单击添加将准备好的 PV 添加到 VG。选择设备时按住 *Strg*，可同时选择几个设备。
- 4 选择完成使 VG 可用于以后的配置步骤。

图 15.3 创建卷组



如果您定义了多个卷组，且希望添加或删除 PV，请在卷管理中选择卷组。然后转到概述选项卡，选择调整大小。在以下菜单中，您可以在已选的卷组中添加或删除 PV。

配置逻辑卷

在用 PV 填充卷组后，请定义操作系统应在下一个对话框中使用的 LV。选择当前卷组，然后切换到逻辑卷选项卡。根据需要添加、编辑删除 LV 以及对 LV 进行大小调整，直到卷组中的所有空间都用完为止。请为每个卷组至少指派一个 LV。

图 15.4 逻辑卷管理

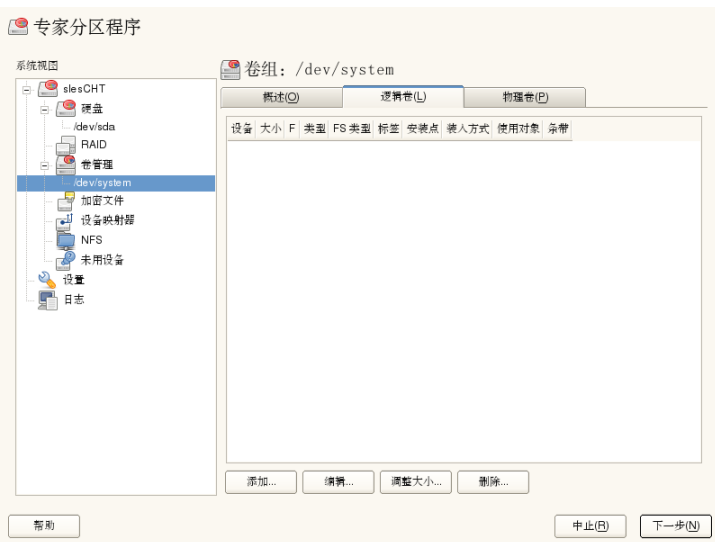

单击添加，然后完成打开的类似向导的弹出窗口：

1. 输入 LV 名称。对于应装入到 `/home` 的分区，可以使用不需加以说明的名称，如 `HOME`。
2. 选择 LV 条带的大小和数量。如果您只有一个 PV，选择多个条带是没用的。
3. 请选择要在 LV 上使用的文件系统及安装点。

通过使用条带，可以在多个 PV 间分布 LV 中的数据流（条带化）。如果这些 PV 驻留在不同的硬盘上，则通常会提高读写性能（与 RAID 0 类似）。但是，只有可以将 LV 所需的硬盘空间平均分布给 n 个 PV，才能正确创建有 n 个条带的 LV。例如，如果只有两个 PV 可用，则不可能存在有三个条带的 LV。

警告: 分带

在此, YaST 无法校验有关分带项的正确性。这里所犯的任何错误只有以后在磁盘上实施 LVM 时才能显现。

如果您已在系统上配置 LVM, 则可以使用现有的逻辑卷。在继续前, 请也将适当的安装点指派给这些 LV。通过下一步, 返回到 YaST 专家分区程序并在此完成工作。

15.3 软 RAID 配置

RAID (独立磁盘冗余阵列) 的用途是将多个硬盘分区合并成一个大的虚拟硬盘, 以便优化性能和/或数据安全性。大多数 RAID 控制器使用 SCSI 协议, 因为对大量硬盘, 它可用比 IDE 协议更高效的方式寻址, 更适于命令的并行处理。还有一些支持 IDE 或 SATA 硬盘的 RAID 控制器。软件 RAID 具有 RAID 系统的优势, 并且没有硬件 RAID 控制器的额外成本。但是这需要一些 CPU 时间以及内存, 所以不适用于真正高性能的计算机。

SUSE® Linux Enterprise Server 提供了将若干硬盘组合为一个软 RAID 系统的选项, 并带有帮助。RAID 暗示将多块硬盘合成一个 RAID 系统的多种策略, 这些策略的目标、优点及特点各不相同。这些变化形式通常称作 *RAID 级别*。

常用的 RAID 级别如下:

RAID 0

此级别通过将每个文件按块分放到多个磁盘驱动器上, 提高了数据访问性能。这实际上并不是真正的 RAID, 因为它未提供数据备份, 但 *RAID 0* 已成为这种类型的系统的标准名称。使用 RAID 0, 可以将两块或多块硬盘组合在一起。这样性能固然很好, 但如果有任何一块硬盘出现故障, 都将损坏 RAID 系统并丢失数据。

RAID 1

此级别为数据提供了充分的安全性, 因为它将数据按 1:1 复制到另一块硬盘上。这种方法称为 *硬盘镜像*。如果一块磁盘损坏, 则可以使用另一块磁盘上的内容副本。在所有这些硬盘中, 只要有一块硬盘没有损坏, 您的数据就不会丢失。但是, 如果没有检测到损坏, 已损坏的数据镜像到正确的磁盘仍有可能发生, 从而导致数据损坏。与使用单个磁盘访问时相比, 写性能在复制进程中稍有损失 (慢 10% 到 20%), 但读访问的速度要大大快于

任何一块普通物理硬盘，原因是对数据进行了复制，从而可以并行扫描它们。一般来讲，使用级别 1 读事务的速率几乎是使用单个磁盘时的两倍，而写事务的速率与使用单个磁盘时相差无几。

RAID 2 和 RAID 3

这些不是典型的 RAID 实现。级别 2 在位一级而不是块一级对数据进行分带。级别 3 则利用专用的校验磁盘在字节一级进行分带，但不能同时处理多个请求。这两种级别都极少使用。

RAID 4

级别 4 与级别 0 一样，也是在块一级进行分带，只是结合使用了专用的校验磁盘。当数据盘发生故障时，则可以利用奇偶校验数据来制作一块替代盘。不过，这块校验磁盘可能造成写访问的瓶颈。尽管如此，有时仍使用级别 4。

RAID 5

RAID 5 是级别 0 和级别 1 在性能和冗余方面经优化后的折衷方案。硬盘空间等于使用的磁盘数减 1。数据分布在这些硬盘上，这一点与 RAID 0 相同。但出于安全原因，在其中一个分区上创建了奇偶校验块。这些块通过 XOR 互相链接，并在系统出现故障时，通过启用相应的校验块重建内容。对于 RAID 5，在同一时间只能有一块硬盘出现故障。如果一块硬盘出现故障，则必须尽快将其更换，以防止丢失数据。

其他 RAID 级别

其他多种 RAID 级别也已开发出来（RAIDn、RAID 10、RAID 0+1、RAID 30、RAID 50 等），其中某些级别属于硬件厂商创建的专有实施方法。由于这些级别并不是很普及，所以在此不再赘述。

15.3.1 使用 YaST 配置软 RAID

YaST RAID 配置可以通过 YaST 专家分区程序完成，如[第 15.1 节“使用 YaST 分区程序”](#) [209]中所述。此分区工具用于编辑和删除现有分区并创建用于软 RAID 的新分区。下面创建 RAID 分区：

- 1 从硬盘中选择一个硬盘。
- 2 更改到分区选项卡。
- 3 单击添加并输入此磁盘上需要的 raid 分区大小。

- 4 使用不格式化分区并将文件系统ID更改为 *0xFD Linux RAID*。不要装入该分区。
- 5 重复此过程，直到您在可用磁盘上定义了所有所需物理卷。

对于 RAID 0 和 RAID 1，至少需要两个分区，对于 RAID 1，通常只需要两个分区。如果使用 RAID 5，则至少需要 3 个分区。建议只采用相同大小的分区。RAID 分区应位于不同硬盘上，以降低由于某块硬盘（RAID 1 和 5）出现问题而导致数据丢失的风险，同时还可以优化 RAID 0 的性能。创建用于 RAID 的所有分区之后，单击 *RAID > 添加 RAID* 以启动 RAID 配置。

在下一个对话框中选择 RAID 级别 0、1 和 5。然后，选择应由 RAID 系统使用的，类型为“Linux RAID”或“Linux native”的所有分区。未显示交换分区或 DOS 分区。

图 15.5 RAID 分区

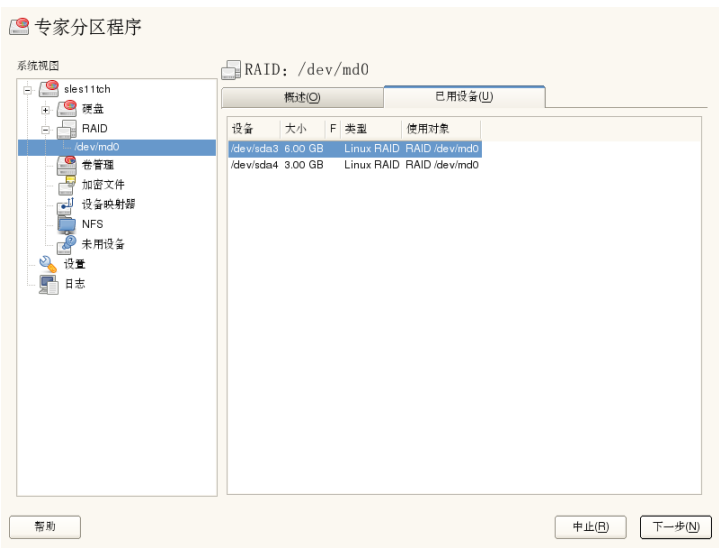

要将以前未指派的分区添加到所选的 RAID 卷中，请先单击该分区，然后单击 *添加*。指派所有为 RAID 保留的分区。否则，分区中的空间仍处于未使用状态。指派所有分区之后，单击 *下一步* 选择可用的 *RAID* 选项。

在最后一步中，设置所用的文件系统，以及 RAID 卷的加密方法和安装点。单击完成配置后，请查看 /dev/md0 设备和专家分区工具中指示为 *RAID* 的其他设备。

15.3.2 查错

查看文件 /proc/mdstat 以确定 RAID 分区是否受损。如果系统出现故障，请关闭 Linux 系统并用以同样方式分区的新硬盘替换出现问题的硬盘。然后重启您的系统并输入命令 mdadm /dev/mdX --add /dev/sdX。将“X”替换为您的特定设备标识符。此命令会自动将该硬盘集成到 RAID 系统并进行完全重建。

请注意，尽管可以在重建期间访问所有数据，但在 RAID 完全重建之前，仍然可能遇到一些性能问题。

15.3.3 有关详细信息

位于下列位置的 HOWTO 文档提供了软 RAID 的配置说明和详细信息：

- /usr/share/doc/packages/mdadm/Software-RAID.HOWTO.html
- <http://en.tldp.org/HOWTO/Software-RAID-HOWTO.html>

另外还可参考 Linux RAID 邮件列表，如 <http://marc.theaimsgroup.com/?l=linux-raid>。

订购管理

运行 SUSE Linux Enterprise Server 11 或 SUSE Linux Enterprise Desktop 11 的任何计算机都可配置为注册到本地 Subscription Management Tool 服务器并从那里下载软件更新，而不是直接与 Novell Customer Center 和 NU 服务器通讯。要将 SMT 服务器用于客户端注册并用作本地更新源，必须首先在您的网络中配置 SMT 服务器。SMT 服务器软件用作 SUSE Linux Enterprise Server 的外接式附件，其配置在 *订购管理工具指南* 中进行了说明。要配置为可注册到 SMT 服务器，不需要在客户端上安装任何外接式附件。

要将客户端注册到 SMT 服务器，需要为客户端配备此服务器的 URL。因为在注册过程中，客户端和服务器通过 HTTPS 协议进行通讯，所以还需要确保客户端信任服务器的证书。如果 SMT 服务器设置为使用默认服务器证书，则可在 SMT 服务器上通过 HTTP 协议获得 CA 证书，该服务器位于 `http://FQDN/smt.crt`。在这种情况下，您无需关注该证书：除非另有配置，否则注册进程将自动从那里下载 CA 证书。如果证书由某个外部证书授权者颁发，则必须输入该服务器的 CA 证书的路径。

注意: 注册到 `*.novell.com` 子域

如果试图注册到任何 `*.novell.com` 子域，出于安全原因，注册过程中不会下载证书，也不会进行证书处理。在此类情况下，请使用其他域名或纯 IP 地址。

有几种方式可以提供此信息并将客户端计算机配置为使用 SMT。第一种方式是在引导时通过内核参数提供所需信息。第二种方式是使用 AutoYaST 配置文件配置客户端。还有一个通过 Subscription Management Tool 分发的脚本

`clientSetup4SMT.sh`，它可以在客户端运行，使其注册到某个指定的 SMT 服务器。以下几节中说明了这些方法：

16.1 使用内核参数访问 SMT 服务器

任何客户端都可以通过在计算机引导过程中提供以下内核参数来配置为使用 SMT：`regurl` 和 `regcert`。第一个参数是必需的，第二个是可选的。

`regurl`

SMT 服务器的 URL。URL 需要为以下格式：

`https://FQDN/center/regsvc/`，其中 *FQDN* 是 SMT 服务器的完全限定主机名。它必须与 SMT 服务器上使用的服务器证书的 FQDN 相同。示例：

```
regurl=https://smt.example.com/center/regsvc/
```

`regcert`

SMT 服务器的 CA 证书的位置。指定以下位置之一：

URL

可以下载证书的远程位置（`http`、`https` 或 `ftp`）。示例：

```
regcert=http://smt.example.com/smt.crt
```

软盘

指定软盘上的位置。必须在引导时插入软盘，如果没有软盘，系统将不会提示您插入。值必须以字符串 `floppy` 开头，后跟证书的路径。示例：

```
regcert=floppy/smt/smt-ca.crt
```

本地路径

本地计算机上证书的绝对路径。示例：

```
regcert=/data/inst/smt/smt-ca.cert
```

交互式

使用 `ask` 可在安装期间打开一个弹出菜单，您可在其中指定证书的路径。请勿将此选项用于 `AutoYaST`。示例：

```
regcert=ask
```

停用证书安装

如果证书将由外接式附件产品安装，或您将使用由正式证书授权者颁发的证书，请使用已完成选项。示例：

```
regcert=done
```

警告: 当心键入错误

确保您输入的值是正确的。如果尚未正确指定 `regurl`，更新源的注册将失败。

如果输入了错误的 `regcert` 值，系统将提示您输入证书的本地路径。如果根本未指定 `regcert`，它将默认为 `http://FQDN/smt.crt`，其中 FQDN 是 SMT 服务器的名称。

警告: SMT 服务器证书的更改

如果 SMT 服务器从某个新的不可信 CA 获得了新证书，客户端需要获取这个新 CA 证书文件。此操作会在注册过程中自动完成，但仅当由于安装时使用 URL 获取证书或忽略了 `regcert` 参数，因而使用默认 URL 的情况下才会自动完成。如果使用任何其他方法（如软盘或本地路径）装载了证书，将不会更新 CA 证书。

16.2 使用 AutoYaST 配置文件配置客户端

通过 AutoYaST 配置文件，可将客户端配置为注册到 SMT 服务器。关于创建 AutoYaST 配置文件和准备自动安装的一般信息，请参见[第 21 章 自动安装](#)[261]。本节仅说明了特定于 SMT 的配置。

要用 AutoYaST 配置特定于 SMT 的数据，请遵循以下步骤：

- 1 作为 `root` 启动 YaST，然后选择杂项 > 自动安装来启动图形 AutoYaST 前端。

从命令行，您可以通过 `yast2 autoyast` 命令启动图形 AutoYaST 前端。

- 2 通过文件> 打开打开现有的配置文件，通过工具> 创建参考配置文件基于当前系统配置创建一个配置文件，或者只使用空的配置文件。
- 3 选择支持> *Novell Customer Center* 配置。将显示当前配置的概述。
- 4 单击编辑。
- 5 要在安装时自动注册，选择运行产品注册。通过硬件配置文件和可选信息，您可以包含系统中的信息。
- 6 设置 *SMT* 服务器的 URL，并设置 *SMT* 证书的位置（可选）。可能的值与内核参数 `regurl` 和 `regcert` 的值相同（请参见第 16.1 节“使用内核参数访问 *SMT* 服务器”[226]）。唯一的例外是 `regcert` 的 `ask` 值在 *AutoYaST* 中不可用，因为它需要用户干预。如果使用该值，将跳过注册过程。
- 7 执行部署系统所需的所有其他配置。
- 8 选择文件> 另存为，然后输入配置文件的名称，如 `autoinst.xml`。

16.3 使用脚本 `clientSetup4SMT.sh` 配置客户端

`/usr/share/doc/packages/smt/clientSetup4SMT.sh` 脚本随 *SMT* 提供。通过此脚本，可以将客户端计算机配置为使用 *SMT* 服务器或将其重新配置为使用其他 *SMT* 服务器。

要通过 `clientSetup4SMT.sh` 脚本将客户端计算机配置为使用 *SMT*，请遵循以下步骤：

- 1 将 `/usr/share/doc/packages/smt/clientSetup4SMT.sh` 脚本从 *SMT* 服务器复制到客户端计算机。
- 2 在客户端计算机上作为 `root` 执行该脚本。执行脚本的方式有两种。第一种情况，脚本名称后跟注册 URL：`./clientSetup4SMT.sh registration_URL_`，例如，`./clientSetup4SMT.sh https://smt.example.com/center/regsvc`。第二种情况，脚本名

称后跟 `--host` 选项，接着后跟 SMT 服务器的主机

名：`./clientSetup4SMT.sh --host server_hostname`，例

如，`./clientSetup4SMT.sh --host smt.example.com`。

- 3 该脚本下载服务器的 CA 证书。通过按 `y` 键接受它。
- 4 该脚本在客户端执行所有必需的修改。但是，注册本身不是由该脚本执行的。
- 5 通过在客户端执行 `suse_register` 或运行 `yast2 inst_suse_register` 模块来执行注册。

16.4 将客户端注册到 SMT 测试环境

要将客户端配置为注册到测试环境而非生产环境，通过进行以下设置在客户端计算机上修改 `/etc/suseRegister.conf`：

```
register = command=register&testenv=1
```

有关在测试环境使用 SMT 的更多信息，请参阅 *订购管理工具指南*。

部分 III. 设想和创建产品

KIWI

KIWI 是用于创建操作系统映像的系统。映像是一个目录或文件，包含操作系统、其应用程序和配置、操作系统的文件系统结构、可能的附加元数据，根据映像类型的不同，还可能包括磁盘几何属性和分区表数据。通过 KIWI，可以创建 LiveCD 和 LiveDVD、USB 记忆棒、用于全虚拟系统的虚拟磁盘（如 VMware）、超级管理程序中半虚拟化的 XEN 映像，以及用于从网络引导的 PXE 环境。

17.1 KIWI 的先决条件

要使用 KIWI 构建映像，您需要以下先决条件：

1. 可用空间越多越好。
2. KIWI 分为若干包，用于不同映像类型。在任何情况下，均需要包 `kiwi`。根据目标映像的不同，需要以下包：

映像类型	包名称
安装媒体	<code>kiwi-desc-oemboot</code>
虚拟化	<code>kiwi-desc-xenboot</code>
USB 记忆棒	<code>kiwi-desc-usbboot</code>

映像类型	包名称
Network Client	kiwi-desc-netboot

3. 安装 `kiwi-doc` 包。您可以找到一些示例配置以了解结构及其内容。
4. 了解 **KIWI** 配置文件及其结构。它基于 **RELAX-NG** 纲要并记录在 `kiwi` 包的 `/usr/share/doc/packages/kiwi/kiwi.html` 下。如果要从头创建配置文件或要插入元素或属性，则需要此文档。

17.2 了解 **KIWI** 的构建进程

KIWI 的构建进程分为三个步骤：

1. **物理扩展（准备）** 此阶段用于准备新文件系统的内容。在该步骤中，会创建新目录，要确定在映像中安装哪些包以及包含哪些用户配置文件。
2. **逻辑扩展（创建）** 该步骤需要准备步骤成功。逻辑扩展步骤基于第一步创建操作系统映像。
3. **部署** 产生的映像类型可以使用不同的方法部署，如在硬盘上安装或通过虚拟系统（**VMware**、**Qemu**、**VirtualBox**）播放。

17.3 映像说明

KIWI 构建映像类型需要映像说明。映像说明是一个目录，包含至少一个文件 `config.xml`，或者扩展名为 `*.kiwi`。

17.3.1 映像说明的内容

下表包含其他可选信息。但是，多数信息对于较新的操作系统的功能来说是必需的：

表 17.1 映像说明的其他文件和目录

文件/目录	说明
<code>config/</code>	可选子目录。包含在安装所有映像包之后执行的 Bash 脚本。
<code>config.sh</code>	创建物理扩展时的可选配置脚本
<code>config.xml</code>	每个映像说明的配置文件，在 第 17.3.2 节 [235] 中说明
<code>config-cdroot.tgz</code>	存档，仅用于 ISO 映像
<code>config-cdroot.sh</code>	操作从 <code>config-cdroot.tgz</code> 解压缩的数据
<code>config-yast-autoyast.xml</code>	由 AutoYaST 创建的配置文件
<code>config-yast-firstboot.xml</code>	用于控制 YaST 首次启动服务的配置文件
<code>images.sh</code>	创建准备步骤时的可选配置脚本
<code>root/</code>	包含安装所有映像包之后更改的其他目录、特殊文件和脚本

17.3.2 config.xml 文件

关于映像说明的所有信息储存在中心配置 XML 文件 `config.xml` 中。每次执行 **KIWI** 时，会对照 **RELAX NG** 纲要验证 `config.xml`（有关此纲要语言的更多信息，请参见<http://www.relaxng.org>）。因此建议使用支持 **RELAX NG** 的适当 XML 编辑器或使用 HTML 文件 `/usr/share/doc/packages/kiwi/schema/kiwi.xsd.html` 中关于该纲要的文档。

该配置文件包括几个部分：

- 关于作者的一些说明、联系信息和简短注释。
- 逻辑扩展阶段所需的自选设置选项。
- 关于用户的信息，其名称、用户主目录及其密码。
- 到安装源的链接。
- 用于定义的映像类型的包的列表。
- 等等可以在 RELAX NG 纲要文档的 HTML 文件中查看的不太重要的信息。

以下示例显示了该文件的一个框架：

例 17.1 KIWI 配置文件

```
<image schemeversion="2.0" name="..."> ❶
  <description type="system"> ❷
    <author>...</author>
    <contact>...</contact>
    <specification>...</specification>
  </description>
  <preferences> ❸
    <type primary="true" boot="..." flags="...">iso</type>
    <type boot="..." filesystem="ext3" format="vmdk">vmx</type>
    <type boot="..." filesystem="ext3">xen</type>
    <type boot="..." filesystem="squashfs" flags="unified">oem</type>
    <version>2.7.0</version>
    <size unit="M">780</size>
    <packagemanager>zypper</packagemanager>
    <rpm-check-signatures>False</rpm-check-signatures>
    <rpm-force>False</rpm-force>
    <locale>en_US.UTF-8</locale>
    <oem-swap>no</oem-swap>
    <oem-boot-title>USB</oem-boot-title>
  </preferences>
  <users group="users"> ❹
    <user name="root" pwd="" home="/root"/>
  </users>
  <repository type="rpm-md"> ❺
    <source path="/home/rpmdir"/>
  </repository>
  <packages type="image" patternPackageType="onlyRequired"> ❻
    <package name="yast2-live-installer"/>
    <package name="pam"/>
    <!-- List of packages reduced -->
  </packages>
```

- ❶ 每个 KIWI 配置文件的 `root` 元素。每个文件都需要版本号。可以使用可选的 `kiwirevision` 属性指定 KIWI 的 SVN 版本。
- ❷ 包含必需的说明，其中包括关于此映像说明的创建者的信息、其联系地址和一些简短说明。
- ❸ 创建必需的自选设置，其中包括关于此映像版本的信息、使用的包管理器、支持的映像类型和其他设置。
- ❹ 可选的 `users` 元素包含添加到此映像的所有用户的列表。`user` 元素包含名称、用户主目录的路径、密码和外壳。
- ❺ 包含由包管理器使用的必需安装源的列表。
- ❻ 包含映像中的必需包列表。

有关该配置文件的更多细节在上述 HTML 页面中显示。

17.4 使用 KIWI 创建设备

本节说明如何使用 KIWI 创建设备。设备是为特定任务特殊设计的操作系统。例如，您可以创建专注于办公程序的设备。

17.4.1 创建本地安装源

`kiwi-doc` 包中的示例需要有效的安装源才能创建映像。通常，这些示例可连接到一个网络资源。网络带宽越高，映像创建越快。如果网络速度不快或不希望使用网络，可创建一个本地安装源。按如下所示继续：

- 1 准备好安装 DVD。
- 2 打开外壳并转换为 `root` 用户。
- 3 为本地安装目录创建目录。这些示例通常使用路径 `/image/CDs/full-VERSION-ARCH`。使用相应的值替换占位符 `VERSION` 和 `ARCH`。
- 4 装入媒体。使用相应的设备（通常是 `dvd`、`cdrom` 等）替换 `DRIVE`：

```
mount -o loop /dev/DRIVE /mnt
```

5 将媒体的所有内容复制到安装目录中：

```
cp -a /mnt/* /images/CDs/full-VERSION-ARCH
```

要使用本地安装源，只需要在 `repository` 元素中启用它：

```
<repository type="...">
  <!-- Remove the comment markers in the next line -->
  <!-- <source path="/image/CDs/full-VERSION-ARCH" -->
  <source path="opensuse://openSUSE:11.0/standard"/>
</repository>
```

17.4.2 创建映像

映像是一个虚拟磁盘映像，包含和在实际磁盘上一样的所有分区、引导加载程序信息和包。要创建 ISO 映像，请如下操作：

- 1 安装包 `kiwi` 和 `kiwi-doc` 并解决任何依赖性。
- 2 打开外壳并转换为 `root` 用户。
- 3 将目录 `/usr/share/doc/packages/kiwi/examples/suse-11.0/suse-oem-preload` 复制到当前目录。
- 4 打开文件 `config.xml` 并找到元素 `repository`。如果要使用本地安装源，请参加[第 17.4.1 节 \[237\]](#)以了解更多信息。
- 5 使用以下命令执行 KIWI 以准备第一个阶段（“物理扩展”）：

```
kiwi --prepare suse-oem-preload --root oem
```

- 6 构建 ISO 映像：

```
kiwi --create oem --type iso --destdir /tmp/myoem
```

17.4.3 通过 NFS 创建预装载映像

要创建具有 NFS 功能的映像，请如下操作：

- 1 打开外壳并转换为 `root` 用户。

- 2 将目录 `/usr/share/doc/packages/kiwi/examples/suse-11.1/suse-oem-preload` 复制到当前目录。
- 3 打开文件 `suse-oem-preload/config.xml` 并找到属性为 `type="image"` 的 `packages` 元素。
- 4 在 `<packages type="image">` 和 `</packages>` 之间插入以下行并保存该文件：

```
<package name="nfs-client"/>
```
- 5 如步骤 5 [238]中所述重构建该映像。

17.5 更多信息

有关 KIWI 的更多信息，请参见以下文档：

- <http://developer.berlios.de/projects/kiwi> — KIWI 的主页
- <file:///usr/share/doc/packages/kiwi/kiwi.pdf> — 关于 KIWI 映像系统的大量说明

使用 Add-on Creator 创建附加产品

18

外接式附件是一个特别设计的媒体，通常是 CD 或 DVD，用来扩展产品。Add-on Creator 用于支持我们的客户和合作伙伴，并简化所有 SUSE 产品的第三方软件分发。

18.1 创建映像

要创建附加 CD，请如下操作：

- 1 启动 YaST 并打开*附加创建者*模块。将打开一个窗口。
- 2 如果此前尚未运行此模块，请单击*从头创建附加*开始。如果已经创建附加 CD，则该窗口显示所有已创建附加 CD 的列表。单击*添加*开始。
- 3 输入附加的产品名称和版本并提供一些其他选项：
 - 选择它基于的必需产品。
 - （可选）选择其他附加包的路径。如果需要不包含在基本产品中的其他 RPM 包，则需要此操作。
 - （可选）选择必需产品包的路径。
- 4 更正产品定义并输入供应商名称。禁用*只显示必需关键字*以显示更多关键字。

- 5 (可选) 更改包说明。使用*添加语言*插入一种新的语言并添加说明翻译。
- 6 (可选) 添加新模式。通过模式可以将 **RPM** 包分组。使用*新建*添加新的模式名称并更改以下列表中的相应属性。
- 7 修改输出设置。输入输出目录的路径并(可选)更改 **ISO** 映像的名称。此外, 还可以修改其他功能:

- 使用*配置工作流程...* 输入文件以自定义产品工作流程。
- 使用*可选文件...* 以向附加产品中添加文件。第一部分可以用于在 `info.txt` 文件中插入关于该附加的信息。开始安装之前, 使用许可证文件以显示一个窗口, 其中带有*同意*和*不同意*按钮。可以在 **README** 部分中添加更多文件。

第二部分可以用于储存各种语言的 **COPYRIGHT** 和 **COPYING** 文件。

- 8 使用 **GPG** 密钥签署附加产品。使用 **GPG** 密钥签署产品可提供产品原创的证据。如果没有密钥, 请先创建一个, 然后输入相应的密码短语两次。
- 9 在概述中检查产品并按*完成*继续。
- 10 使用*构建*按钮启动该进程。按*完成*可关闭窗口。

18.2 外接式附件结构

如果创建外接式附件产品, 以下概述包含文件和目录的结构:

`ARCHIVES.gz`

包含所有 **RPM** 文件的 **gzip** 压缩的内容。它实际上是一个 `rpm` 命令的列表, 该命令对每个 **RPM** 文件都使用选项 `-qil`。

更改日志

包含 **RPM** 文件的所有更改。

`content`
包含关于外接式附件产品的信息。

`content.asc`
包含来自 **GnuPG** 的签名文件。

`content.key, gpg-pubkey-NUMBER.asc`
公共 **GPG** 密钥。

`INDEX.gz`
包含所有 **RPM** 文件的列表并通过 `gzip` 打包。

`ls-lR.gz`
包含外接式附件产品媒体的所有文件和目录的列表。

`media.N/`
包含具有关于外接式附件媒体设置基本信息的文件。目录已编号，因此 `media.1/` 是指第一个外接式附件媒体。附加媒体具有连续编号。

`suse/`
包含带特定于体系结构信息的子目录。例外是 `noarch/` 用于独立于体系结构的包，`src/` 用于源包。专有软件包存储在 `nosrc/` 下。

18.3 更多信息

有关更多信息，请参见以下文档：

- <http://en.opensuse.org/KIWI> — **KIWI** 项目
- http://en.opensuse.org/Creating_YaST_Installation_Sources — **YaST** 安装源创建
- <http://en.opensuse.org/Libzypp/Metadata/YaST> — **YaST** 元数据说明
- http://developer.novell.com/wiki/index.php/Creating_Add-ons —

使用 YaST Product Creator 创建映像

19

YaST Product Creator 是 KIWI 和 Add-on Creator 的统一图形前端。其目的是在一个位置提供映像创建功能。YaST Product Creator 中集成的所有工具仍用作单独的 YaST 模块或应用程序。

19.1 Product Creator 的先决条件

可以使用 YaST Product Creator 创建映像之前，请确保已满足以下先决条件：

1. 从 <ftp://dist.suse.de/install/SLE-11-SDK> 下的 SDK 安装包 `yast2-product-creator`。此包需要其他包。确保满足所有依赖性。
2. 可用空间。越多越好。

19.2 创建映像

Product Creator 使用 KIWI 创建产品的映像。如果对手动开发此类映像感兴趣，请参见第 17 章 *KIWI* [233]。

要创建映像，请如下操作：

- 1 如果第一次启动 Product Creator，请输入配置名称并选择如何将包添加到 ISO 映像的方法。

如果以前用过 Product Creator，请选择添加创建新的产品定义并输入配置名称，然后选择方法。

- 2 选择或取消选择包源。要选择源，从表中选择并单击选择。使用新建... 执行 Add-on Creator，请参见第 18 章 *使用 Add-on Creator 创建附加产品* [241] 以了解更多信息。要添加另外一种源，请先在 YaST 的安装源模块中添加该源，然后再次运行 Product Creator。选择源后，单击下一步。

注意: 不支持的目标体系结构

不要更改目标体系结构。KIWI 当前不支持构建其他体系结构。

- 3 输入用于创建框架目录的路径。选择生成 ISO 映像文件还是仅创建目录树。使用其他选项插入元数据。单击下一步。
- 4 编辑 isolinux.cfg 文件的内容（如果配置中需要）。在多数情况下，均可以保持不变。如果配置中不需要该文件，现在请使用装载文件添加它。单击下一步。
- 5 选择软件。单击应用后，所有包依赖性都会自动解决。
- 6 使用在媒体上对产品进行数字签名对产品签名。为产品配置提供密钥。使用 GPG 密钥签署产品可提供产品源的证据。配置密钥后，单击下一步。
- 7 检查摘要。要更改任何选项，请使用上一步。要确认新产品配置，请单击完成。

产品定义现在已完成。Product Creator 允许您从以下操作中选择：

- **创建产品** 创建选定产品的 ISO 映像。如果缺少任何内容，该进程将中止。更正错误并重新配置。
- **用 KIWI 创建映像...** 使用下拉菜单从不同目标格式中选择，如 Live 媒体或 Xen 映像。

19.3 更多信息

有关创建系统映像和相关主题的更多信息，请参见以下文档：

- 第 17 章 *KIWI* [233]
- <http://en.opensuse.org/KIWI> — KIWI 项目
- </usr/share/doc/packages/kiwi/kiwi.pdf> — KIWI 文档

部署自定义预安装

将自定义 SUSE Linux Enterprise Server 预安装到大量相同的计算机上，使您不必在每一台上单独安装，并使最终用户感到安装是标准化的。使用 YaST firstboot 创建自定义预安装映像，并确定涉及最终用户交互的最终个性化步骤的工作流程。这与允许完全自动化安装的 AutoYaST 不同；有关更多信息，请参见[第 21 章 自动安装](#) [261]。

创建自定义安装、部署到硬件及使最终产品个性化包括以下步骤：

- 1 准备磁盘要复制到客户机的主计算机。有关更多信息，请参考[第 20.1 节 “准备主计算机”](#) [249]。
- 2 自定义 firstboot 工作流程。有关更多信息，请参考[第 20.2 节 “自定义 Firstboot 安装”](#) [250]。
- 3 复制主计算机磁盘，将映像转到客户机磁盘上。有关更多信息，请参考[第 20.3 节 “复制主安装”](#) [258]。
- 4 让最终用户个性化 SUSE Linux Enterprise Server 的实例。有关更多信息，请参考[第 20.4 节 “个性化安装”](#) [258]。

20.1 准备主计算机

为 firstboot 工作流程准备主计算机，请按以下步骤操作：

- 1 将安装媒体插入主计算机中。

- 2 引导计算机。
- 3 执行包含所有必要配置步骤的正常安装，等待安装好的计算机进行引导。同时安装 `yast2-firstboot` 包。
- 4 要对最终用户 YaST 配置步骤定义自己的工作流，或将自己的 YaST 模块添加到该工作流，请继续到第 20.2 节“自定义 Firstboot 安装”[250]。否则的话，直接转到步骤 5 [250]。
- 5 以 root 启用 firstboot:

创建空文件 `/var/lib/YaST2/reconfig_system` 触发 firstboot 的执行。成功完成 firstboot 配置后，该文件将被删除。用以下命令创建该文件：

```
touch /var/lib/YaST2/reconfig_system
```

- 6 转到第 20.3 节“复制主安装”[258]。

20.2 自定义 Firstboot 安装

自定义 firstboot 安装可能涉及若干不同组件。对它们的自定义是可选的。如果不做任何更改，firstboot 会用默认设置执行安装。下列选项可用：

- 按第 20.2.1 节“自定义 YaST 消息”[251]中所述自定义最终用户收到的消息。
- 按第 20.2.2 节“自定义许可证操作”[252]中所述自定义许可证和许可证操作。
- 按第 20.2.3 节“自定义发行说明”[252]中所述自定义要显示的发行说明。
- 如第 20.2.4 节“自定义工作流”[252]中所述，自定义安装中涉及的组件的顺序和编号。
- 如第 20.2.5 节“配置其他脚本”[258]中所述配置其他可选脚本。

要自定义其中的任何组件，请调整以下配置文件：

```
/etc/sysconfig/firstboot
```

配置 firstboot 的不同方面，例如发行说明、脚本和许可证操作。

```
/etc/YaST2/firstboot.xml
```

通过启用或禁用组件或者添加自定义组件，配置安装工作流程。

20.2.1 自定义 YaST 消息

默认情况下，SUSE Linux Enterprise Server 的安装包含几条默认消息，它们会在安装过程的特定阶段进行本地化并显示。这些消息包括欢迎消息、许可证消息和安装结束时的祝贺消息。您可以将其中任何消息替换成自己的版本，并在安装中包含它们的本地化版本。要包含您自己的欢迎消息，请按以下步骤继续：

- 1 作为 root 登录。
- 2 打开 `/etc/sysconfig/firstboot` 配置文件，并应用以下更改：
 - 2a 将 `FIRSTBOOT_WELCOME_DIR` 设置为希望存储包含欢迎消息和本地化版本的文件的目录路径，例如：

```
FIRSTBOOT_WELCOME_DIR="/usr/share/firstboot/"
```

- 2b 如果欢迎消息的文件名不是 `welcome.txt` 和 `welcome_locale.txt`（其中，`locale` 与诸如“cs”或“de”的 ISO 639 语言代码相匹配），请在 `FIRSTBOOT_WELCOME_PATTERNS` 中指定文件名模式。例如：

```
FIRSTBOOT_WELCOME_PATTERNS="mywelcome.txt"
```

如未设置，将假定为默认值 `welcome.txt`。

- 3 创建欢迎文件和本地化版本，并将它们置于 `/etc/sysconfig/firstboot` 配置文件中指定的目录中。

按类似方法继续，配置自定义许可证并完成消息。这些变量是 `FIRSTBOOT_LICENSE_DIR` 和 `FIRSTBOOT_FINISH_FILE`。

如果用户应在执行完安装后能够直接启动 YaST，请将 `SHOW_Y2CC_CHECKBOX` 更改为“yes”。

20.2.2 自定义许可证操作

您可以自定义安装系统对不接受许可证协议的用户所作出的反应。系统对用户未能接受许可证有三种不同的反应方式：

halt

firstboot 安装已中止，整个系统关闭。这是默认设置。

继续

firstboot 安装继续。

中止

firstboot 安装已中止，但系统尝试引导。

作出选择，将 `LICENSE_REFUSAL_ACTION` 设置为适当的值。

20.2.3 自定义发行说明

根据您是否更改了 SUSE Linux Enterprise Server 的实例，您可能需要让最终用户了解新操作系统的重要方面。标准安装用户发行说明，在安装的最后阶段之一显示，目的是为用户提供重要信息。要让您自己修改过的发行说明作为 firstboot 安装的一部分显示，请执行以下步骤：

- 1 创建您自己的发行说明文件。如 `/usr/share/doc/release-notes` 中的示例文件所示使用 RTF 格式，并将结果另存为 `RELEASE-NOTES.en.rtf`（英语）。
- 2 在原始版本附近存储本地化版本（可选），并将文件名中的 `en` 部分替换为实际 ISO 639 语言代码，如 `de`（德语）。
- 3 从 `/etc/sysconfig/firstboot` 打开 firstboot 配置文件，并将 `FIRSTBOOT_RELEASE_NOTES_PATH` 设置为保存发行说明文件的实际目录。

20.2.4 自定义工作流程

默认情况下，标准 firstboot 工作流程包含以下部分：

- 语言选择
- 欢迎
- 许可证协议
- 主机名
- 网络
- 时间和日期
- 桌面
- root 密码
- 用户身份验证方法
- 用户管理
- 硬件配置
- 完成安装

这一 `firstboot` 安装工作流程的标准布局不是必需的。您可以启用或禁用特定组件，或将您自己的模块挂接到工作流程中。要修改 `firstboot` 工作流程，请手动编辑 `firstboot` 配置文件 `/etc/YaST2/firstboot.xml`。该 XML 文件是标准 `control.xml` 文件的子集，YaST 使用该文件控制安装工作流程。

有关建议书的概述，请参见例 20.1 “配置提议屏幕” [254]。此概述所提供的背景知识足够您用于修改 `firstboot` 安装工作流程。`firstboot` 配置文件的基本语法以及关键元素的配置方式通过以下示例说明。

例 20.1 配置提议屏幕

```
...
<proposals config:type="list">❶
  <proposal>❷
    <name>firstboot_hardware</name>❸
    <mode>installation</mode>❹
    <stage>firstboot</stage>❺
    <label>Hardware Configuration</label>❻
    <proposal_modules config:type="list">❼
      <proposal_module>printer</proposal_module>❽
    </proposal_modules>
  </proposal>
</proposal>
...
</proposal>
</proposals>
```

- ❶ 所有提议的容器都应是 firstboot 工作流程的一部分。
- ❷ 各条提议的容器。
- ❸ 提议的内部名称。
- ❹ 该提议的方式。不要在此处作任何更改。对于 firstboot 安装，必须设置为安装。
- ❺ 调用此提议的安装过程阶段。不要在此处作任何更改。对于 firstboot 安装，必须设置为 firstboot。
- ❻ 提议上要显示的标签。
- ❼ 所有属于提议屏幕的模块的容器。
- ❽ 属于提议屏幕的一个或多个模块。

firstboot 配置文件的下一部分由工作流程定义组成。此处必须列出应为 firstboot 安装工作流程一部分的所有模块。

例 20.2 配置工作流程部分

```
<workflows config:type="list">
  <workflow>
    <defaults>
      <enable_back>yes</enable_back>
      <enable_next>yes</enable_next>
      <archs>all</archs>
    </defaults>
    <stage>firstboot</stage>
    <label>Configuration</label>
    <mode>installation</mode>
    ... <!-- list of modules -->
    </modules>
  </workflow>
</workflows>
...
```

工作流程部分的总体结构和提议部分很相似。容器包含工作流程元素，工作流程元素都包括和例 20.1 “配置提议屏幕” [254] 中所介绍的提议相同的阶段、标签和方式信息。最显著的差别是默认设置部分，它包含工作流程组件的基本设计信息：

`enable_back`

在所有对话框中包含上一步按钮。

`enable_next`

在所有对话框中包含下一步按钮。

`archs`

指定使用该工作流程的硬件体系结构。

例 20.3 配置工作流程组件列表

```
<modules config:type="list">❶
  <module>❷
    <label>Language</label>❸
    <enabled config:type="boolean">>false</enabled>❹
    <name>firstboot_language</name>❺
  </module>
</modules>
```

❶ 所有工作流程组件的容器。

- ❷ 模块定义。
- ❸ 随模块显示的标签。
- ❹ 启用或禁用工作流程中该组件的开关。
- ❺ 模块名称。模块本身必须位于 `/usr/share/YaST2/clients` 下，并具有文件后缀名 `.ycp`。

要更改 `firstboot` 安装过程中提议屏幕的编号或顺序，请按以下步骤操作：

- 1 在 `/etc/YaST2/firstboot.xml` 处打开 `firstboot` 配置文件。
- 2 删除或添加提议屏幕，或更改现有提议屏幕的顺序：
 - 要删除整个提议，请从提议部分删除提议元素（包括其所有子元素），并从工作流程删除单个模块元素（及子元素）。
 - 要添加新的提议，请创建新的提议元素，并填入所有必需的子元素。请确保提议作为 `/usr/share/YaST2/clients` 中的 `YaST` 模块存在。
 - 要更改提议的顺序，请在工作流程中前后移动包含提议屏幕的各个模块元素。请注意，与其他要求提议和工作流程组件有特定顺序的安装步骤间可能存在依赖关系。

- 3 应用更改并关闭配置文件。

默认设置不符合您的要求时，始终可以更改配置步骤的工作流程。启用或禁用工作流程中的特定模块，或添加您自己的自定义模块。

要切换 `firstboot` 工作流程中模块的状态，请按以下步骤操作：

- 1 打开 `/etc/YaST2/firstboot.xml` 配置文件。
- 2 将已启用元素的值从 `true` 改为 `false` 可禁用该模块，或从 `false` 改为 `true` 再次启用它。

```
<module>
  <label>Time and Date</label>
  <enabled config:type="boolean">true</enabled>
```

```
<name>firstboot_timezone</name>
</module>
```

3 应用更改并关闭配置文件。

要向工作流程添加自定义模块，请按以下步骤继续：

- 1 创建您自己的 YaST 模块，将模块文件 `module_name.ycp` 保存在 `/usr/share/YaST2/clients` 中。
- 2 打开 `/etc/YaST2/firstboot.xml` 配置文件。
- 3 确定您的新模块要在工作流程的哪一点运行。这样做时，请确保考虑到并已解决与工作流程中其他步骤之间可能存在的依赖性。
- 4 在模块容器中创建新的模块元素，并添加相应的子元素：

```
<modules config:type="list">
  ...
  <module>
    <label>my_module</label>
    <enabled config:type="boolean">true</enabled>
    <name>filename_my_module</name>
  </module>
</modules>
```

4a 在标签元素中输入要在模块上显示的标签。

4b 请确保已启用已设置为 `true`，将您的模块包括在工作流程中。

4c 在名称元素中输入您模块的文件名。省略完整路径和 `.ycp` 后缀。

5 应用您的设置并关闭配置文件。

提示: 有关详细信息

关于 YaST 开发的更多信息，请参阅 <http://developer.novell.com/wiki/index.php/YaST>。关于 YaST firstboot 的详细信息可以在 http://forgeftp.novell.com/yast/doc/SL11.1/tdg/inst_in_general_chap.html 下找到。

20.2.5 配置其他脚本

可配置 `firstboot`，使之在完成 `firstboot` 工作流程后执行其他脚本。要向 `firstboot` 序列添加其他脚本，请执行以下步骤：

- 1 打开 `/etc/sysconfig/firstboot` 配置文件，确保为 `SCRIPT_DIR` 指定的路径正确。默认值为 `/usr/share/firstboot/scripts`。
- 2 创建您的 `shell` 脚本，将它保存在指定的目录中，应用适当的文件许可权限。

20.3 复制主安装

用您可以获得的任何映像机制复制主计算机磁盘，将映像转到目标计算机。

20.4 个性化安装

引导已复制磁盘映像后，`firstboot` 会启动，安装会严格按第 20.2.4 节“自定义工作流程”[252]中的安排继续。只有 `firstboot` 工作流程配置中包含的组件会启动。任何其他安装步骤都将跳过。最终用户可调整语言、键盘、网络和密码设置，以个性化工作站。这一过程完成后，`firstboot` 已安装系统的行为就会像 SUSE Linux Enterprise Server 的任何其他实例一样。

部分 IV. 自动化安装

自动安装

AutoYaST 使您可以在许多计算机上并行安装 SUSE® Linux Enterprise。AutoYaST 技术在使部署适应异构硬件方面具有很大灵活性。本章讲述如何准备简单的自动安装并勾勒出包含不同硬件类型和安装目的的高级方案。

21.1 简单的大规模安装

重要：相同硬件

该方案假设您正在使用完全相同的硬件配置向一组计算机批量部署 SUSE Linux Enterprise。

要准备 AutoYaST 大规模安装，请执行以下操作：

- 1 如第 21.1.1 节“创建 AutoYaST 配置文件”[262]中所述创建 AutoYaST 配置文件，该配置文件包含您的部署所需的安装细节。
- 2 如第 21.1.2 节“分发配置文件并确定 `autoyast` 参数”[263]中所述，确定 AutoYaST 配置文件的来源以及要传递到安装例程的参数。
- 3 如第 21.1.3 节“提供安装数据”[265]所述确定 SUSE Linux Enterprise 安装数据源。
- 4 如第 21.1.4 节“设置引导方案”[266]中所述确定并设置自动安装引导方案。

- 5 如第 21.1.5 节“创建 info 文件”[268]所述，通过手动添加参数或创建 info 文件，将命令行传递到安装例程。
- 6 如第 21.1.6 节“启动并监视自动安装”[271]中所述，启动自动安装进程。

21.1.1 创建 AutoYaST 配置文件

AutoYaST 配置文件告诉 AutoYaST 安装的内容以及如何配置已安装系统以最终获得完整的现成系统。可以用几种不同方式创建：

- 从参考计算机将新安装复制到一组相同的计算机
- 使用 AutoYaST GUI 创建并修改配置文件，使其符合您的要求
- 使用 XML 编辑器，从头开始创建配置文件

要复制新的参考安装，请执行以下操作：

- 1 执行正常安装。
- 2 完成硬件配置并阅读发行说明后，如果默认情况下尚未选中*创建 AutoYaST 配置文件*，则选中它。这样就创建了 `/root/autoyast.xml` 现成配置文件，可以用于创建此特定安装的复制品。

要使用 AutoYaST GUI 从现有的系统配置创建配置文件并对其进行符合您的需要的修改，请执行以下操作：

- 1 作为 root 启动 YaST。
- 2 选择 *其他 > 自动安装* 来启动图形 AutoYaST 前端。
- 3 选择 *工具 > 创建参考控制文件* 以准备 AutoYaST，将当前系统配置镜像到 AutoYaST 配置文件。
- 4 除了默认资源（如引导加载程序、分区和软件选择）之外，可以通过查看 *创建参考控制文件* 列表内的项目，将系统的各种其他方面添加到配置文件。
- 5 单击 *创建* 使 YaST 收集所有系统信息并将其写到新配置文件。

6 要继续，请选择下列操作之一：

- 如果配置文件完整且符合您的要求，请选择文件 > 另存为并输入配置文件的文件名（如 `autoyast.xml`）。
- 从树视图向左选择适当的配置内容（如“硬件/打印机”）并单击配置来修改参考配置文件。相应的 YaST 模块启动，但您的设置被写入 AutoYaST 配置文件而不是应用到系统。完成之后，选择文件 > 另存为并输入适当的配置文件名。

7 使用文件 > 退出退出 AutoYaST 模块。

图 21.1 使用 AutoYaST 前端编辑 AutoYaST 配置文件

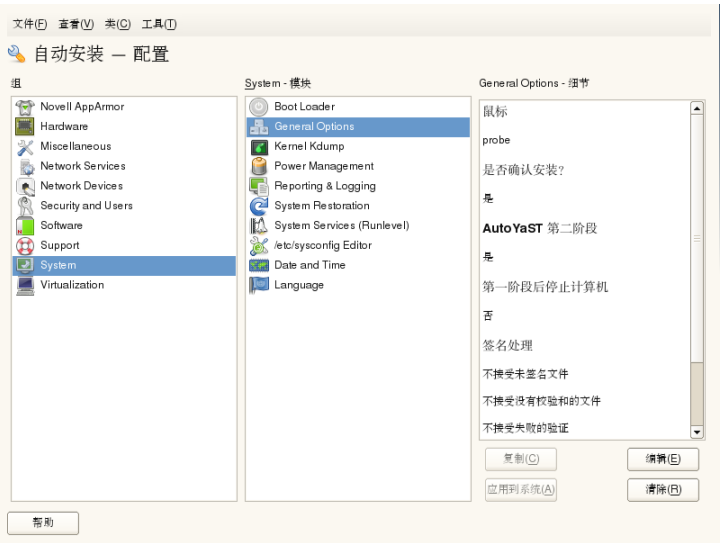

21.1.2 分发配置文件并确定 autoyast 参数

AutoYaST 配置文件可以以几种不同的方式分发。根据分发配置文件数据所用的协议，不同的 AutoYaST 参数用来将配置文件的位置告知客户机上的安装例程。配置文件的位置可以通过引导提示或引导后装载的 `info` 文件传递到安装例程。下列选项可用：

配置文件位置	参数	说明
文件	autoyast=file:///路径	使安装例程在指定路径中（如果是在 CD-ROM 顶级目录中，则为源 root 目录的相对路径 — file:///autoyast.xml）查找控制文件。
设备	autoyast=device:///路径	使安装例程在储存设备上查找该控制文件。只需要设备名 — 如果 /dev/sda1 是错误的，则使用 sda1。
软盘	autoyast=floppy:///路径	使安装例程查找软盘驱动器中软盘上的控制文件。如果想从 CD-ROM 引导，此选项特别有用。
NFS	autoyast=nfs:///服务器/路径	使安装路由从 NFS 服务器上检索控制文件。
HTTP	autoyast=http:///服务器/路径	使安装例程从 HTTP 服务器上检索控制文件。
HTTPS	autoyast=https:///服务器/路径	使安装例程从 HTTPS 服务器上检索控制文件。
TFTP	autoyast=tftp:///服务器/路径	使安装例程从 TFTP 服务器上检索控制文件。
FTP	autoyast=ftp:///服务器/路径	使安装例程从 FTP 服务器上检索控制文件。

用与实际安装匹配的值来替代服务器和路径。

AutoYaST 包含一项功能，可以使某些配置文件绑定到客户机的 MAC 地址。无需改变 autoyast= 参数就可以同一安装过程使用不同配置文件安装不同的实例。

要使用此功能，请执行以下操作：

1 使用客户机的 MAC 地址作为文件名来创建不同配置文件，并将其放置到 HTTP 服务器来存放您的 AutoYaST 配置文件。

2 在创建 `autoyast=` 参数时，删除包括文件名在内的实际路径，例如：

```
autoyast=tftp://192.168.1.115/
```

3 启动自动安装。

YaST 尝试以下列方式确定配置文件位置：

1. YaST 使用自身的 IP 地址（以大写十六进制的形式）搜索配置文件，例如，192.0.2.91 是 C000025B。
2. 如果找不到该文件，YaST 将删除一位十六进制数字并重试。这种做法将重复 8 次，直至找到具有正确文件名的文件。
3. 如果仍然不成功，它将尝试用客户机的 MAC 地址作为文件名来查找文件。例如，客户机的 MAC 地址是 0080C8F6484C。
4. 如果以 MAC 地址命名的文件没有找到，YaST 将搜索名为 `default`（小写）的文件。YaST 用以搜索 AutoYaST 配置文件的示例地址顺序如下：

```
C000025B
C000025
C00002
C0000
C000
C00
C00
C0
C
0080C8F6484C
default
```

21.1.3 提供安装数据

安装数据以产品 CD 或 DVD 方式提供或使用网络安装源提供。如果将产品 CD 用作安装源，则需要对客户机进行物理访问来完成安装，因为引导进程需要手动启动，CD 需要更换。

要提供网络上的安装源，请如第 14.2.1 节“使用 YaST 设置安装服务器”[185]所述设置网络安装服务器（HTTP、NFS、FTP）。使用 `info` 文件将服务器位置传递到安装例程。

21.1.4 设置引导方案

客户机可以用以下几种不同的方式引导：

网络引导

关于常规远程安装，可以使用“网络唤醒”和 PXE 启动自动安装，通过 TFTP 导入引导映像和控制文件并从任意网络安装服务器选择安装源。

可引导 CD-ROM

可以使用原始 SUSE Linux Enterprise 媒体引导系统进行自动安装并从网络位置或软盘导入控制文件。或者，创建自定义 CD-ROM，存放安装源和 AutoYaST 配置文件。

以下几节简要叙述网络引导或 CD-ROM 引导的基本程序。

准备网络引导

中讨论了如何使用“网络唤醒”、PXE 和 TFTP 进行网络引导。第 14.1.3 节“通过 VNC—PXE Boot 和“网络唤醒”进行远程安装”[180] 要使用已介绍的步骤进行自动安装，请修改起重要作用的 PXE Linux 配置文件（`/srv/tftp/pxelinux.cfg/default`），以使其包含指向 AutoYaST 配置文件位置的 `autoyast` 参数。标准安装的示例项如下：

```
default linux

# default label linux
  kernel linux
  append initrd=initrd install=http://192.168.1.115/install/suse-enterprise/
```

自动安装的相同示例如下：

```
default linux

# default label linux
```

```
kernel linux
append initrd=initrd install=http://192.168.1.115/install/suse-enterprise/
\
    autoyast=nfs://192.168.1.110/profiles/autoyast.xml
```

用安装中使用的数据替代示例 IP 地址和路径。

准备从 CD-ROM 引导

AutoYaST 安装中可以使用几种从 CD-ROM 引导的方法。请从下列方案中选择：

从 SUSE Linux Enterprise 媒体引导，通过网络获取配置文件

如果完全基于网络的方案不可能执行（例如，如果硬件不支持 PXE），则使用此方法，您可以对在几乎整个过程中安装的系统进行物理访问。

需要对包含每：

- SUSE Linux Enterprise 媒体
- 提供配置文件数据的网络服务器（详见第 21.1.2 节“分发配置文件并确定 autoyast 参数”[263]）
- 包含 info 文件的软盘，以告知安装例程在哪里找到配置文件

或

访问系统引导提示，以便在手动输入 autoyast= 参数的地方进行安装

从 SUSE Linux Enterprise 媒体引导并安装，从软盘获取配置文件

如果完全基于网络的安装方案不起作用，则使用此方法。它要求对要安装的系统进行物理访问以打开目标计算机，或者，在第二种情况下，按照引导提示输入配置文件位置。无论哪种情况都可能需要根据安装范围更改媒体。

需要对包含每：

- SUSE Linux Enterprise 媒体
- 存放配置文件和 info 文件的软盘

或

访问目标的引导提示以输入 `autoyast= 参数`

从自定义媒体引导并安装，从媒体获取配置文件
如果需要安装有限数量的软件包且目标数量相对较低，则要考虑创建自定义 CD，以存放安装数据和配置文件（尤其是在安装中没有网络可用的情况下）。

21.1.5 创建 info 文件

针对目标的安装例程需要清楚 AutoYaST 框架的不同组件。这要通过创建命令行来完成，命令行包含查找 AutoYaST 组件、安装源所需要的所有参数以及控制安装进程所需要的参数。

这要通过根据安装引导提示手动传递这些参数来进行，或者通过提供由安装例程 (`linuxrc`) 读取的名为 `info` 的文件来进行。前者要求对任何要安装的客户机进行物理访问，这便使得这种方法不适合于大规模部署。后者使您能够提供一些媒体上的 `info` 文件，该文件要在自动安装前准备好并插入客户机驱动器。或者，如“[准备网络引导](#)”一节 [266]所示使用 PXE 引导并将 `linuxrc` 参数包括在 `pxelinux.cfg/default` 文件中。

下列参数一般用于 `linuxrc`。如果需要更多信息，请参阅 `/usr/share/doc/packages/autoyast` 下的 AutoYaST 包文档。

重要: 分隔参数和值

当根据引导提示向 `linuxrc` 传递参数时，请使用 `=` 分隔参数和值。当使用 `info` 文件时，请使用 `:` 分隔参数和值。

关键字	值
<code>netdevice</code>	网络安装所使用的网络设备（根据 BOOTP/DHCP 的请求）。仅在几个网络设备可用的条件下需要。
<code>hostip</code>	如果是空的，客户机将发送 BOOTP 请求。否则，客户机将使用指定数据进行配置。
<code>netmask</code>	选定网络的网络掩码。

关键字	值
gateway	默认网关。
nameserver	名称服务器。
autoyast	自动安装所使用的控制文件的位置，如 autoyast=nfs://192.168.1.110/profiles/。
install	安装源的位置，如 install=nfs://192.168.1.110/CDs/。
vnc	如果设置为 1，则启用 VNC 远程控制安装。
vncpassword	VNC 密码。
usessh	如果设置为 1，则启用 SSH 远程控制安装。

如果自动安装方案包含 DHCP 客户端配置和网络安装源，而且您想使用 VNC 监视安装过程，则 info 如下所示：

```
autoyast:profile_source install:install_source vnc:1 vncpassword:some_password
```

如果要在安装时间使用静态网络安装，则 info 文件将如下所示：

```
autoyast:profile_source \  
install:install_source \  
hostip:some_ip \  
netmask:some_netmask \  
gateway:some_gateway
```

\ 表示添加换行符是为了保证可读性。所有的选项必须作为一个连续的字符串输入。

info数据可以几种不同的方式用于 linuxrc：

- 作为安装时位于客户端驱动器中的软盘或 CD ROM 中的文件。添加诸如 info=floppy:/info 或 info=cd:/info 的信息参数。

- 作为初始 RAM 磁盘的 root 目录内的文件，该磁盘用于引导来自自定义安装媒体的系统或通过 PXE 引导的系统。
- 作为 AutoYaST 配置文件的组成部分。在这种情况下，AutoYaST 文件需要被命名为 info 来使 linuxrc 对其进行语法分析。以下是该方法的示例。
- 通过指向 info 文件的位置的 URL。其语法类似于
info=http://www.example.com/info。

linuxrc 在配置文件中寻找字符串 (start_linuxrc_conf)，该字符串表示文件的开始。如果找到，它将从该字符串开始对该内容进行语法分析并在找到字符串 end_linuxrc_conf 时完成。这些选项以如下方式储存在配置文件中：

```
....
<install>
....
    <init>
        <info_file>
<![CDATA[
#
# Don't remove the following line:
# start_linuxrc_conf
#
install: nfs:server/path
vnc: 1
vncpassword: test
autoyast: file:///info

# end_linuxrc_conf
# Do not remove the above comment
#
]]>

        </info_file>
    </init>
.....
</install>
....
```

linuxrc 装载包含引导参数的配置文件而非传统的 info 文件。install: 参数指向安装源的位置。vnc 和 vncpassword 指示将 VNC 用于安装监视。autoyast 参数告诉 linuxrc 将 info 视作 AutoYaST 配置文件。

21.1.6 启动并监视自动安装

在提供了上述所有基础设施（配置文件、安装源和 `info` 文件）之后，可以继续启动自动安装。根据引导和监视进程的所选方案，可能需要与客户机进行物理交互：

- 如果客户机系统从任何一种物理媒体（产品媒体或自定义 CD）进行引导，需要将这些媒体插入客户机驱动器内。
- 如果客户机不是通过“网络唤醒”打开的，至少需要打开客户机。
- 如果没有选择远程控制自动安装，来自 AutoYaST 的图形反馈则要发送到客户机附带监视器，或者，如果使用无外设客户机，则发送到串行控制台。

要启用远程控制自动安装，请如第 21.1.5 节“创建 `info` 文件”[268]中所述使用 VNC 或 SSH 参数，并如第 14.5 节“监视安装过程”[206]所述，从另一台计算机连接到客户机。

21.2 基于规则的自动安装

以下几节讲述使用 AutoYaST 的基于规则安装的基本概念并提供示例方案，使您能够创建自定义自动安装。

21.2.1 了解基于规则的自动安装

基于规则的 AutoYaST 安装使您能够处理异构硬件环境：

- 您的站点包含不同供应商的硬件吗？
- 计算机是在您不同硬件配置的站点上吗（例如，使用不同设备或使用大小不同的内存和磁盘）？
- 您要通过横跨不同的域进行安装并需要区分这些域吗？

基于规则的自动安装所做的基本上是通过把几个配置文件合成一个而生成自定义配置文件以匹配异构方案。每个规则描述一个特定的安装功能（例如磁盘大小）并告诉 AutoYaST 当规则匹配时使用哪个配置文件。描述不同安装功能的几个规则都组合到一个 AutoYaST `rules.xml` 文件中。然后规则堆栈将被处

理，AutoYaST 通过把可以匹配 AutoYaST 规则的不同配置文件合成为一个来生成最后的配置文件。有关该过程的示例，请参阅第 21.2.2 节“基于规则自动安装的示例方案” [273]。

基于规则的 AutoYaST 在计划和执行 SUSE Linux Enterprise 部署方面具有很大的灵活性。您可以执行以下操作：

- 创建规则来匹配 AutoYaST 中的任何预定义系统特性
- 使用逻辑操作器将多个系统特性（如磁盘大小和内核体系结构）组合成一个规则
- 通过运行 shell 脚本并将其输出传递到 AutoYaST 框架来创建自定义规则。自定义规则的数量限于 5 个。

注意

有关 AutoYaST 规则创建和使用方法的更多信息，请参阅规则和类别一章 `/usr/share/doc/packages/autoyast2/html/index.html` 下的包文档。

要准备基于规则的 AutoYaST 大规模安装，请执行以下操作：

- 1 创建几个 AutoYaST 配置文件，这些配置文件包含第 21.1.1 节“创建 AutoYaST 配置文件” [262]中描述的异构安装所需的安装细节。
- 2 定义规则以匹配第 21.2.2 节“基于规则自动安装的示例方案” [273]中所显示的硬件安装的系统特性。
- 3 如第 21.1.2 节“分发配置文件并确定 `autoyast` 参数” [263]中所述，确定 AutoYaST 配置文件的来源以及要传递到安装例程的参数。
- 4 如第 21.1.3 节“提供安装数据” [265]所述确定 SUSE Linux Enterprise 安装数据源
- 5 如第 21.1.5 节“创建 `info` 文件” [268]所述，通过手动添加参数或创建 `info` 文件，将命令行传递到安装例程。
- 6 如第 21.1.4 节“设置引导方案” [266]中所述确定并设置自动安装引导方案。
- 7 如第 21.1.6 节“启动并监视自动安装” [271]中所述，启动自动安装进程。

21.2.2 基于规则自动安装的示例方案

要基本了解如何创建规则，请考虑图 21.2 “AutoYaST 规则” [274]中描述的如下示例。一次性 AutoYaST 安装下列设置：

打印服务器

计算机只需要无桌面环境的最小化安装和一套有限的软件包。

工程设计部的工作站

这些计算机需要桌面环境和一整套开发软件。

销售部的笔记本电脑

这些计算机需要桌面环境和一套有限的专用应用程序（如办公和日历软件）。

图 21.2 AutoYaST 规则

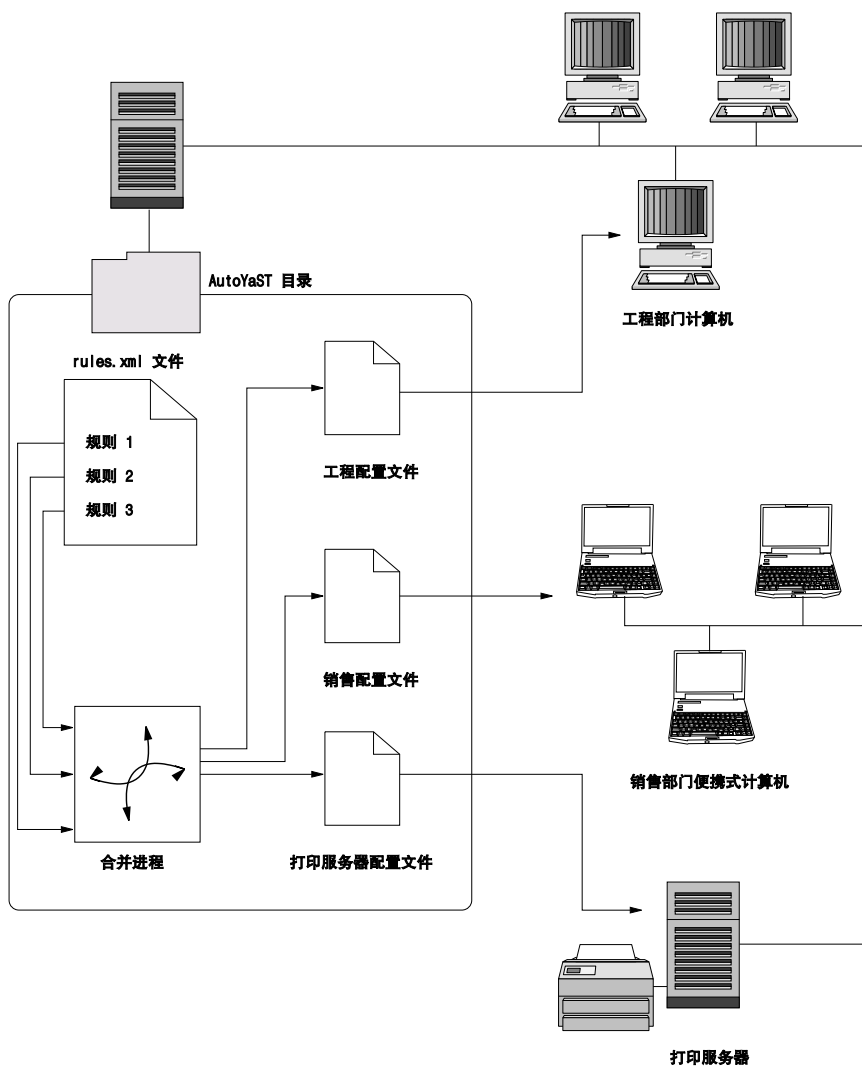

在第一步中，请使用第 21.1.1 节“创建 AutoYaST 配置文件”[262]中所述的方法之一来为每次使用情况创建配置文件。在本例中，您将创建 `print.xml`、`engineering.xml` 和 `sales.xml`。

在第二步中，请创建规则来区分三种硬件类型并且告诉 AutoYaST 使用哪个配置文件。使用类似于下列方法的算法来设置规则：

1. 该计算机有 192.168.2.253 的 IP 地址吗？然后将其设为打印服务器。
2. 该计算机拥有 PCMCIA 硬件和 Intel 芯片组吗？然后将其视为 Intel 笔记本电脑并安装销售部软件选择。
3. 如果以上均不正确，则将该计算机视为开发人员工作站并进行相应的安装。

大致上，这可以转换为具有下列内容的 rules.xml 文件：

```
<?xml version="1.0"?>
<!DOCTYPE autoinstall SYSTEM "/usr/share/autoinstall/dtd/rules.dtd">
<autoinstall xmlns="http://www.suse.com/1.0/yast2ns"
xmlns:config="http://www.suse.com/1.0/configs">
  <rules config:type="list">
    <rule>
      <hostaddress>
        <match>192.168.2.253</match>
        <match_type>exact</match_type>
      </hostaddress>
      <result>
        <profile>print.xml</profile>
        <continue config:type="boolean">>false</continue>
      </result>
    </rule>
    <rule>
      <haspcmcia>
        <match>1</match>
        <match_type>exact</match_type>
      </haspcmcia>
      <custom1>
        <script>
if grep -i intel /proc/cpuinfo > /dev/null; then
echo -n "intel"
else
echo -n "non_intel"
fi;
        </script>
        <match>*</match>
        <match_type>exact</match_type>
      </custom1>
      <result>
        <profile>sales.xml</profile>
        <continue config:type="boolean">>false</continue>
      </result>
      <operator>and</operator>
    </rule>
```

```

<rule>
  <haspcmcia>
    <match>0</match>
    <match_type>exact</match_type>
  </haspcmcia>
<result>
  <profile>engineering.xml</profile>
  <continue config:type="boolean">false</continue>
</result>
</rule>
</rules>
</autoinstall>

```

当分发规则文件时，请确保 `rules` 目录位于 `autoyast=protocol:serverip/profiles/URL` 中指定的 `profiles` 目录下。AutoYaST 首先寻找包含文件名为 `rules.xml` 的 `rules` 子目录，然后装载并且合并规则文件中指定的配置文件。

剩余的自动安装程序像往常一样进行。

21.3 有关详细信息

有关 AutoYaST 技术的更详细的信息，请参阅随软件安装的文档。它位于 `/usr/share/doc/packages/autoyast2` 下。该文档的最新版本可以在 http://www.suse.de/~ug/autoyast_doc/index.html 找到。

预装载映像的自动部署

通过 kiwi，您能够创建操作系统映像。本章说明了将系统映像部署到空计算机的过程。要实现此目的，必须创建包含可引导 RAW 映像的预装载映像。该文件包含两个重要部分：分区表和实际操作系统。此 RAW 映像将写入空的硬盘，且操作系统第一次引导时将扩展到剩余的磁盘空间。

要创建此类映像，请参见第 17.4.2 节“创建映像”[238]。构建 ISO 映像时，可在目标文件夹找到 RAW 文件。将原始映像转储到磁盘有多种方法。

- 将磁盘插入部署服务器并仅将映像复制到原始设备。
- 通过 HTTP 或 FTP 服务器的方式提供原始映像，并将其转储到要安装客户端的磁盘上。
- 创建一个网络引导映像，它除了获取映像并将其转储到磁盘外不执行任何操作。这是进行大批量部署的好方法。
- 引导一个救援磁盘，然后从救援映像手动执行转储。

要快速启动，最好使用第 22.1 节“从救援映像手动部署系统”[278]中描述的方法之一。

22.1 从救援映像手动部署系统

从 KIWI 通过生成的 ISO 文件进行部署：

1. 刻录从 KIWI 构建过程获取的 ISO 映像，请参见 CD/DVD 上的[第 17.4.2 节“创建映像”](#) [238]
2. 在要安装该系统的计算机上，用此媒体来引导。
3. 选择要安装的硬盘。
4. 重新启动计算机并从硬盘引导。

通过救援系统进行部署：

1. 引导客户端以通过救援系统进行安装。此类系统在所有 SUSE 安装 CD 或 DVD 上都可用。
2. 以 `root` 身份登录。将密码保留为空，不需输入任何内容。
3. 配置网络。如果网络中有可用的 DHCP，仅使用命令 `ifup-dhcp eth0`。如果必须手动执行此操作，使用命令 `ip` 配置网络。输出启动 DHCP 还会告诉您计算机的 IP 地址。

4. 在网络未使用的端口（如 1234）上侦听，并通过以下命令将进来的数据转储到磁盘：

```
netcat -l -p 1234 > /dev/sda
```

5. 在映像服务器上，将原始映像发送到客户端，以通过以下命令进行安装：

```
netcat <IP of client> 1234 < $HOME/preload_image/<image_name>
```

6. 传送映像时，从 CD 或 DVD 驱动器上删除救援系统，并关闭客户端计算机。下次引导时，引导加载程序 GRUB 应在客户端启动，且 `firstboot` 系统将接管。

22.2 通过 PXE 引导进行自动部署

如果在相似硬件上大量安装操作系统，投入一些精力来准备操作系统的批量部署并以此最大程度上降低实际部署所需的时间，这是非常有用的。这正是本章将要阐述的内容。目标就是将计算机挂接到电源和网络，启动网络引导并等待至计算机再次关闭。

要完成此任务，必须执行以下操作：

设置引导和安装服务器

需要一个专用计算机，该专用计算机应准备提供 PXE 引导以及 ftp 或 web 服务器以提供预装载映像。最好为计算机提供足够的内存以在内存中存放所有必需的安裝数据。对于默认安装，应至少具有 4GB 的内存。可通过 SUSE Linux Enterprise Server 完成所有必需任务。有关细节，请参阅第 22.2.1 节“设置引导并安装服务器” [279]。

准备预装载映像

通过将操作系统的原始映像复制到新硬盘来完成实际安装。必须细心准备和测试所有功能和设置。要提供此类映像，可使用 SUSE Linux Enterprise 操作系统的 SDK 中提供的 KIWI。第 17 章 *KIWI* [233] 中提供了有关映像创建的更多信息。有关预装载映像的要求的更多细节，请参见第 22.2.2 节“创建预装载映像” [280]。

创建用于部署的初始系统

此任务要求具备一些 Linux 专业知识。第 22.2.3 节“创建初始系统以部署预装载映像” [281] 中提供了有关通过示例安装完成此任务的方法描述。

配置引导服务器以执行自动部署

最终，所有任务必须整合在一起。必须命令 PXE 引导来引导安装系统，安装系统随即从服务器获取预装载映像并将其复制到硬盘。

22.2.1 设置引导并安装服务器

安装 SUSE Linux Enterprise Server 后，执行此任务要完成四个步骤：

要执行此类型安装，请执行如下操作：

- 1 按第 14.2 节“设置存放安装源的服务器” [185] 中所述设置安装源。选择 HTTP 或 FTP 网络服务器。

- 2 设置 TFTP 服务器以存放将在稍后步骤中创建的引导映像。第 14.3.2 节“设置 TFTP 服务器”[196]中对此进行了说明。
- 3 设置 DHCP 服务器以向所有计算机提供 IP 地址，并向目标系统显示 TFTP 服务器的位置。第 14.3.1 节“设置 DHCP 服务”[194]中对此进行了说明。
- 4 准备安装服务器 PXE 引导。第 14.3.3 节“使用 PXE 引导”[197]中对此有详细说明。

注意，如果您为此计算机提供了足够的内存以在内存中存放预装载映像，则实际安装过程将获益良多。其次，如果使用千兆以太网，将显著加速部署过程（与较慢的网络相比），前提是整个网络支持千兆以太网。

22.2.2 创建预装载映像

第 17.4.2 节“创建映像”[238]中描述了通过 KIWI 创建映像的过程。但是，要创建有用的映像以进行批量部署，应考虑若干注意事项：

- 典型的预装载映像将使用以下类型：

```
<type primary="true" filesystem="ext3" boot="oemboot/suse-SLES11">vmx</type>
```

- 在设置预装载映像期间，映像创建过程多次运行。本地计算机上应提供构建映像所需的安装源。
- 根据对预装载的所需使用情况，应花些精力来配置首次引导。请在第 20 章部署自定义预安装[249]中查找有关首次引导的更多细节。通过此方法，还可要求用户在系统首次引导时进行初始配置。
- 可以为映像配置许多附加功能，如添加更新安装源或在首次引导时进行更新。但无法在此处描述所有可能情况，并且根据不同要求，预装载映像的创建可能要求深入了解创建映像系统 KIWI 以及 SUSE Linux Enterprise Server 中使用的若干其他技术。

要部署的实际映像应该可以从您在安装服务器上提供的 ftp 或 http 服务器中获取。

22.2.3 创建初始系统以部署预装载映像

要运行自动部署，需要启动目标计算机上的初始 linux 系统。在典型安装期间，内核和初始 ram 文件系统从某个引导媒体读取并由 bios 启动。所需的功能可在 ram 文件系统中实施，ram 文件系统连同内核一起充当初始系统。

必须由初始系统提供的主要功能是实现硬盘的访问，并使网络连接可用。这两个功能都取决于要用于部署的硬件。原则上说，可全新创建一个初始系统，但为了简化此任务，还可修改计算机在引导期间使用的初始 ram 文件系统。

以下过程是如何创建所需初始 ram 文件系统的示例。创建此类系统有多种不同方法，但以下方法比较简单。

1 在目标系统上进行 SUSE Linux Enterprise Server 的标准安装。

2 在系统上安装包 busybox。

3 使用以下命令创建新的 ram 文件系统：

```
mkinitrd -f busybox -D eth0
```

注意，eth0 表示您的网络电缆挂接到的以太网设备。参数 -f busybox 将多个调用二进制文件 busybox 添加到 ram 文件系统。进行此操作后，便可在此系统中使用很多标准 unix 命令。

4 使用以下命令将新的 ram 文件系统和内核复制到引导服务器：

```
scp /boot/initrd /boot/vmlinuz pxe.example.com:
```

用本地引导服务器的名称或 ip 地址替换 pxe.example.com。

5 作为 root 用户登录到引导服务器，在您修改 ram 文件系统的位置创建一个目录：

```
mkdir ~/bootimage
```

6 通过 `cd ~/bootimage` 命令将工作目录切换到此目录。

7 使用以下命令解压缩先前复制的初始 ram 文件系统：

```
zcat ../initrd | cpio -i
```

8 编辑文件 `run_all.sh`。

9 搜索以下行，删除该行及剩余部分：

```
[ "$debug" ] && echo preping 21-nfs.sh
```

10 在文件 `run_all.sh` 的结尾添加以下行：

```
[ "$debug" ] && echo preping 92-install.sh
[ "$debug" ] && echo running 92-install.sh
source boot/92-install.sh
[ "$modules" ] && load_modules
```

11 使用以下内容创建新脚本 `boot/92-install.sh`：

```
#!/bin/bash
if [ "$(get_param rawimage)" ]; then
    rawimage=$(get_param rawimage)
    if [ "$(get_param rawdevice)" ]; then
        rawdevice=$(get_param rawdevice)
        echo "wget -O ${rawdevice} ${rawimage}"
        wget -O ${rawdevice} ${rawimage}
        sync
        sleep 5
        echo "DONE"
    fi
fi
# /bin/bash
/bin/poweroff -f
```

12 如果希望在计算机关闭前具有一个调试外壳，请删除 `/bin/bash` 前的注释符号。

13 通过命令 `chmod 755 boot/92-install.sh` 使此脚本可执行。

14 使用以下命令创建新的初始 `ram` 文件系统：

```
mkdir -p /srv/tftpbboot
find . | cpio --quiet -H newc -o | gzip -9 -n > \
/srv/tftpbboot/initrd.boot
```

15 另外将内核复制到此目录：

```
cp ../vmlinuz /srv/tftpbboot/linux.boot
```

初始 ram 文件系统现已准备采用两个新的内核命令行参数。参数 `rawimage=<URL>` 用于标识预装载映像的位置。可使用 `wget` 能理解的任何 URL。参数 `rawdevice=<device>` 用于标识目标计算机上硬盘的块设备。

22.2.4 引导服务器配置

在若干不同章节中详细描述了引导服务器的配置，如第 22.2.1 节“设置引导并安装服务器”[279]中所列。本节提供了一个核对清单，涵盖了配置系统所必需的步骤。

- 设置 `dhcp` 服务器。安装有计算机的子网需要以下附加行：

```
filename "pxelinux.0";  
next-server 192.168.1.115;
```

在此示例中，192.168.1.115 是 PXE 服务器 `pxe.example.com` 的 ip 地址。

- 按照第 14.3.3 节“使用 PXE 引导”[197]中的描述配置 PXE 服务器。编辑 `/srv/tftpboot/pxelinux.cfg/default` 时，添加以下项：

```
default bootinstall  
label bootinstall  
    kernel linux.boot  
    append initrd=initrd.boot \  
    rawimage=ftp://192.168.1.115/preload/preloadimage.raw rawdevice=/dev/sda
```

- 安装 `ftp` 服务器并将准备好的预装载映像复制到 `/srv/ftp/preload/preloadimage.raw`。

通过使用 PXE 网络引导来引导目标系统以测试安装。这会 自动将准备好的预装载映像复制到硬盘并在就绪时关闭计算机。

